



**RAPORT O STANIE
POWIATU
CHEŁMSKIEGO
ZA 2021 ROK**



POWIAT CHEŁMSKI

Raport o stanie powiatu chełmskiego za 2021 rok



Starostwo Powiatowe w Chełmie

Wydział Promocji i Rozwoju
pl. Niepodległości 1
22-100 Chełm

www.powiatchelmski.pl
sekretariat@powiatchelmski.pl



POWIAT CHEŁMSKI

Raport o stanie powiatu chełmskiego za 2021 rok



Szanowni Państwo!

W imieniu Zarządu Powiatu w Chełmie z satysfakcją przekazuję Państwu dokument pod nazwą „*Raport o stanie powiatu chełmskiego za 2021 rok*”. Mam nadzieję, że opracowanie będzie stanowiło dla Państwa ciekawą lekturę, która informuje o działaniach podejmowanych przez Starostwo Powiatowe w Chełmie i jednostki organizacyjne powiatu.

Przedmiotowy raport składa się z sześciu części. W pierwszej znajdują Państwo ogólną charakterystykę funkcjonowania powiatu i opis realizacji strategii. Druga część dotyczy wykonania budżetu powiatu chełmskiego za 2021 rok. Trzecia część raportu obejmuje zadania realizowane w wydziałach i komórkach organizacyjnych Starostwa Powiatowego w Chełmie. Czwarta część zawiera informację o realizacji zadań Rzecznika Konsumentów dla miasta Chełm i powiatu chełmskiego. W przedostatniej części nakreślono zadania realizowane przez jednostki organizacyjne powiatu chełmskiego, natomiast w ostatniej szóstej opisano konsultacje z mieszkańcami gminy Chełm w sprawie zmiany granic gminy Chełm, naruszającej granice powiatu chełmskiego. Załącznikiem do niniejszego raportu jest wykaz zrealizowanych uchwał Rady Powiatu w Chełmie w 2021 roku.

Jestem przekonany, że przygotowany raport dostarczy Państwu wszelkich niezbędnych informacji na temat naszego powiatu i jego potencjału rozwojowego.

Serdecznie zapraszam do lektury!

Starosta chełmski



Piotr Deniszczyk



POWIAT CHEŁMSKI

Raport o stanie powiatu chełmskiego za 2021 rok



POWIAT CHEŁMSKI

Raport o stanie powiatu chełmskiego za 2021 rok

SPIS TREŚCI

I. OGÓLNA CHARAKTERYSTYKA POWIATU	7
1. Zadania Powiatu	8
2. Strategia Rozwoju.....	8
3. Władze.....	10
II. BUDŻET POWIATU	10
1. Ogólna charakterystyka budżetu powiatu chełmskiego	10
2. Wykonany wynik operacyjny	10
III. DZIAŁALNOŚĆ WYDZIAŁÓW I KOMÓREK ORGANIZACYJNYCH STAROSTWA POWIATOWEGO W CHEŁMIE.....	12
1. Przeciwdziałanie COVID-19 w Starostwie Powiatowym w Chełmie.....	13
2. Wydział Organizacyjno-Gospodarczy	15
2.1. Centralizacja zamówień publicznych	15
3. Biuro Starosty	16
4. Biuro Samorządowe	17
5. Inspektor Ochrony Danych	18
6. Wydział Promocji i Rozwoju.....	19
7. Wydział Architektury i Budownictwa.....	21
8. Wydział Edukacji, Kultury, Sportu i Spraw Społecznych.....	23
9. Wydział Infrastruktury	30
10. Wydział Geodezji, Kartografii i Gospodarki Nieruchomościami	37
10.1. Scalenia gruntów powiatu chełmskiego	38
10.2. Projekt „e-Geodezja cyfrowy zasób geodezyjny województwa lubelskiego”	40
11. Wydział Rolnictwa, Leśnictwa i Ochrony Środowiska.....	43
12. Wydział Komunikacji i Spraw Obywatelskich	49
13. Zespół do spraw Obronnych i Zarządzania Kryzysowego	54
IV. RZECZNIK KONSUMENTÓW DLA MIASTA CHEŁM I POWIATU CHEŁMSKIEGO	58
1. Zapewnienie bezpłatnego poradnictwa konsumenckiego i informacji prawnej w zakresie ochrony interesów konsumentów	58
2. Występowanie do przedsiębiorców w sprawach ochrony praw i interesów konsumentów.	59
3. Wytaczanie powództw na rzecz konsumentów i włączanie się do toczących się postępowań.....	60



POWIAT CHEŁMSKI

Raport o stanie powiatu chełmskiego za 2021 rok

4. Działania o charakterze edukacyjno-informacyjnym	60
V. JEDNOSTKI ORGANIZACYJNE POWIATU	61
1. Powiatowe Centrum Pomocy Rodzinie (PCPR)	62
1.2. Działania podjęte w ramach przeciwdziałania COVID-19.	67
1.3. Rodzinna piecza zastępcza.	67
1.4. Dom Dziecka w Siedliszczu.....	68
1.5. Przeciwdziałanie COVID-19 w Domu Dziecka w Siedliszczu.....	69
1.6. Domy Pomocy Społecznej.....	70
1.7. Przeciwdziałanie COVID-19 w DPS-ach.....	72
2. Powiatowy Urząd Pracy w Chełmie.....	73
2.1. Poziom bezrobocie.....	73
2.2. Stopa bezrobocia	74
2.3. Bezrobotni według poziomu wykształcenia	74
2.4. Struktura bezrobotnych według czasu pozostawania bez pracy	75
2.5. Formy działalności PUP w Chełmie	75
2.6. Projekty i programy realizowane przez PUP w Chełmie w 2021 roku	79
2.7. Działania PUP w Chełmie w ramach Tarczy antykryzysowej COVID-19.....	83
2.8. Zatrudnienie cudzoziemców	85
2.9. Powiatowa Rada Rynku Pracy	86
2.10. Przeciwdziałanie COVID-19 w PUP w Chełmie	87
3. Placówki oświatowe	88
3.1. Funkcjonowanie placówek oświatowych w czasie COVID-19.....	93
VI. Konsultacje z mieszkańcami gminy Chełm w sprawie zmiany granic gminy Chełm, naruszającej granice powiatu chełmskiego.....	94
ZAŁĄCZNIK.....	98



POWIAT CHEŁMSKI

Raport o stanie powiatu chełmskiego za 2021 rok

I. OGÓLNA CHARAKTERYSTYKA POWIATU

Powiat Chełmski – powiat województwa lubelskiego, utworzony w 1999 roku w ramach reformy administracyjnej.

W skład powiatu wchodzi:

- 1 gmina miejska – Rejowiec Fabryczny,
- 2 gminy miejsko-wiejskie – Siedliszcze, Rejowiec,
- 12 gmin wiejskich – Białopole, Chełm, Dorohusk, Dubienka, Kamień, Leśniowice, Rejowiec Fabryczny, Ruda-Huta, Sawin, Wierzbica, Wojślawice, Żmudź.

Według danych Głównego Urzędu Statystycznego na dzień 30 czerwca 2021 r. powiat chełmski liczy 77 214 mieszkańców. Gęstość zaludnienia wynosi 40,94 os./km².

Wykres 1. Ludność powiatu chełmskiego w latach 2018-2021

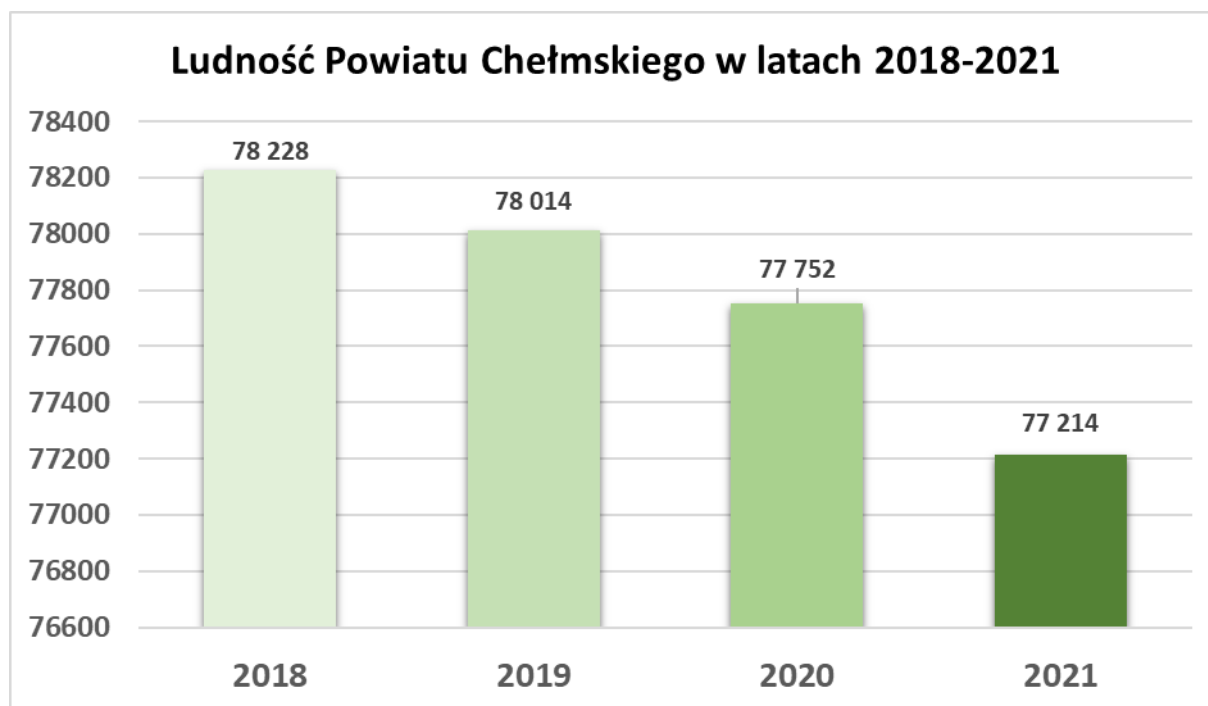

Źródło: Opracowanie własne na podstawie danych GUS



POWIAT CHEŁMSKI

Raport o stanie powiatu chełmskiego za 2021 rok

1. Zadania Powiatu

Zgodnie z ustawą o samorządzie powiatowym Powiat wykonuje określone ustawami zadania publiczne o charakterze ponadgminnym.

Wśród zadań realizowanych przez samorząd powiatowy można wyróżnić trzy zasadnicze ich rodzaje, a mianowicie:

- lokalne, które mierzy się w kompetencjach powiatu i które muszą być realizowane poprzez jego struktury organizacyjne,
- ponadgminne, wychodzące poza ustawowe kompetencje powiatu, możliwe do zrealizowania przy współdziałaniu samorządów gmin wchodzących w skład powiatu,
- ponadpowiatowe, które wymagają zaangażowania władz regionalnych, tworzenia lobby na rzecz zmian gospodarczych, ustawowych, czy polityki krajowej.

2. Strategia Rozwoju

Dotychczasowo realizowana strategia została przyjęta Uchwałą Nr XXII/188/2021 Rady Powiatu w Chełmie z dnia 10 maja 2021 roku w sprawie przyjęcia Strategii Rozwoju Powiatu Chełmskiego na lata 2021-2026.

Strategia Rozwoju Powiatu Chełmskiego na lata 2021-2026 stanowi istotny dokument planowania rozwoju lokalnego. Wskazuje wizję, misję, cele strategiczne i operacyjne oraz kierunki działań wyznaczone do realizacji w okresie jej obowiązywania. Dokument zawiera syntetyczną diagnozę powiatu w zakresie sytuacji społeczno-ekonomicznej oraz analizę strategiczną słabych i mocnych stron. Strategia jest

jednym z podstawowych instrumentów zarządzania i stanowi podstawę do prowadzenia przez władze samorządowe długookresowej polityki rozwoju powiatu.

Wizja rozwoju powiatu stanowi projekcję pożądanego stanu, jaki samorząd chce osiągnąć po zakończeniu wdrażania strategii, tj. do roku 2026. Określa stan docelowy, do którego będzie dążyć cała społeczność lokalna tj. władza samorządowa oraz jej partnerzy, zarówno lokalni jak i ponadlokalni, wykorzystując przy tym możliwości, płynące z własnych

STRATEGIA ROZWOJU
POWIATU CHEŁMSKIEGO
NA LATA
2021-2026



Chełm, marzec 2021 r.



POWIAT CHEŁMSKI

Raport o stanie powiatu chełmskiego za 2021 rok

atutów i szans pojawiających się w otoczeniu.

Powiat chełmski, ze względu na swoje przygraniczne położenie, ma duże szanse na wykreowanie impulsów rozwojowych, związanych z rozwojem przedsiębiorczości, turystyki w oparciu o wewnętrzne potencjały (walory przyrodnicze czy kulturowe) przy stale rosnącym kapitale społecznym. Wykorzystanie tych wewnętrznych potencjałów, przy pomocy środków zewnętrznych, przyczyni się do przyspieszenia procesów restrukturyzacji lokalnej gospodarki i poprawy jakości życia mieszkańców.

Z wizji rozwoju powiatu wynika misja, która wskazuje ogólny kierunek rozwoju społeczności lokalnej.

Misją powiatu chełmskiego jest prowadzenie polityki rozwoju przez samorząd kierujący się zasadami współdziałania i partnerstwa, opartej na endogennych potencjałach zgodnie z zasadą zrównoważonego rozwoju przy tworzeniu lepszych warunków do życia dla społeczności lokalnej i rozwoju gospodarczego poprzez poprawę dostępu do infrastruktury, pełne wykorzystanie lokalnych zasobów i szans rozwojowych, rewitalizację i funkcjonalne zagospodarowanie przestrzeni publicznej, podniesienie poziomu oświaty i ochrony zdrowia, zapewnienie bezpieczeństwa publicznego i ograniczanie negatywnych zjawisk wykluczenia społecznego oraz integrację społeczności lokalnej wszystkich grup społecznych.

Głównym celem rozwoju powiatu jest zapewnienie wysokiej jakości życia jego mieszkańcom oraz budowanie silnej pozycji konkurencyjnej w skali kraju. Odpowiedzią na zdefiniowaną misję i wizję jego obszaru są cele strategiczne. Strategia Rozwoju Powiatu Chełmskiego na lata 2021-2026 wyznacza cztery cele strategiczne obejmujące najistotniejsze potrzeby i oczekiwania interesariuszy z terenu powiatu.

Cel strategiczny 1. Sprawne funkcjonowanie gospodarki oraz lokalnego rynku pracy.

Cel strategiczny 2. Aktywne społeczeństwo oraz wyższa jakość życia mieszkańców powiatu.

Cel strategiczny 3. Czyste środowisko naturalne oraz uporządkowana przestrzeń do życia.

Cel strategiczny 4. Sprawna i otwarta na współpracę administracja publiczna.

Dokument określa główne kierunki rozwoju w kontekście perspektywy finansowej Unii Europejskiej na lata 2021-2027.



POWIAT CHEŁMSKI

Raport o stanie powiatu chełmskiego za 2021 rok

3. Władze

Siedziba władz powiatu mieści się na terenie miasta Chełm. Organami powiatu są: Rada Powiatu oraz Zarząd Powiatu. Rada Powiatu jest organem stanowiącym i kontrolnym powiatu. Kadencja Rady trwa 5 lat, licząc od dnia wyborów. Radni wybierani są w wyborach bezpośrednich. Zarząd Powiatu jest organem wykonawczym powiatu.

W skład Zarządu Powiatu wchodzi starosta jako jego przewodniczący, wicestarosta i trzech członkowie Zarządu.

Załącznik do niniejszego raportu zawiera wykaz uchwał podjętych przez Radę Powiatu w Chełmie w 2021 roku, opis działań dla realizacji uchwały oraz termin wykonania.

II. BUDŻET POWIATU

Powiat samodzielnie prowadzi gospodarkę finansową na podstawie uchwały budżetowej. Budżet jednostki samorządu terytorialnego jest rocznym planem dochodów i wydatków oraz przychodów i rozchodów tej jednostki. Podstawą gospodarki finansowej jednostki samorządu terytorialnego w danym roku budżetowym jest uchwała budżetowa, która składa się z budżetu jednostki samorządu terytorialnego i załączników. Rada Powiatu, określając tryb prac nad projektem uchwały budżetowej, uwzględnia w szczególności obowiązki powiatowych służb, inspekcji i straży w toku prac nad tym projektem. Jednym z zadań Zarządu Powiatu jest wykonywanie budżetu powiatu.

1. Ogólna charakterystyka budżetu powiatu chełmskiego

Budżet powiatu chełmskiego na 2021 rok został uchwalony podczas sesji Rady Powiatu w Chełmie w dniu 30 grudnia 2020 r. (Uchwała Nr XIX/151/2020) posiadając pozytywną opinię Regionalnej Izby Obrachunkowej w Lublinie.

Budżet powiatu chełmskiego na 2021 rok zakładał dochody w kwocie 112 907 961,03 zł oraz wydatki w kwocie 139 350 869,54 zł. Wykonano dochody ogółem w kwocie 132 695 423,27 zł oraz wydatki ogółem w kwocie 128 814 047,54 zł.

2. Wykonany wynik operacyjny

Wynik budżetu operacyjnego jednostek samorządu terytorialnego stanowi jeden z najistotniejszych wskaźników sytuacji finansowej samorządu. Nadwyżkę operacyjną stanowi dodatnia różnica między dochodami bieżącymi a wydatkami bieżącymi.



POWIAT CHEŁMSKI

Raport o stanie powiatu chełmskiego za 2021 rok

Wykonany wynik operacyjny jest podstawowym parametrem świadczącym o właściwej kondycji finansowej każdego samorządu. Wskazane jest, żeby był on jak najwyższy. W 2021 roku osiągnięto wynik operacyjny w kwocie 17 042 768,09 zł (15 430 566,92 zł w 2020 r.) Relacja wyniku operacyjnego do dochodów ogółem wyniosła 12,84% (13,22% w 2020 r.).

Wykres 2. Nadwyżka operacyjna w latach 2007-2021

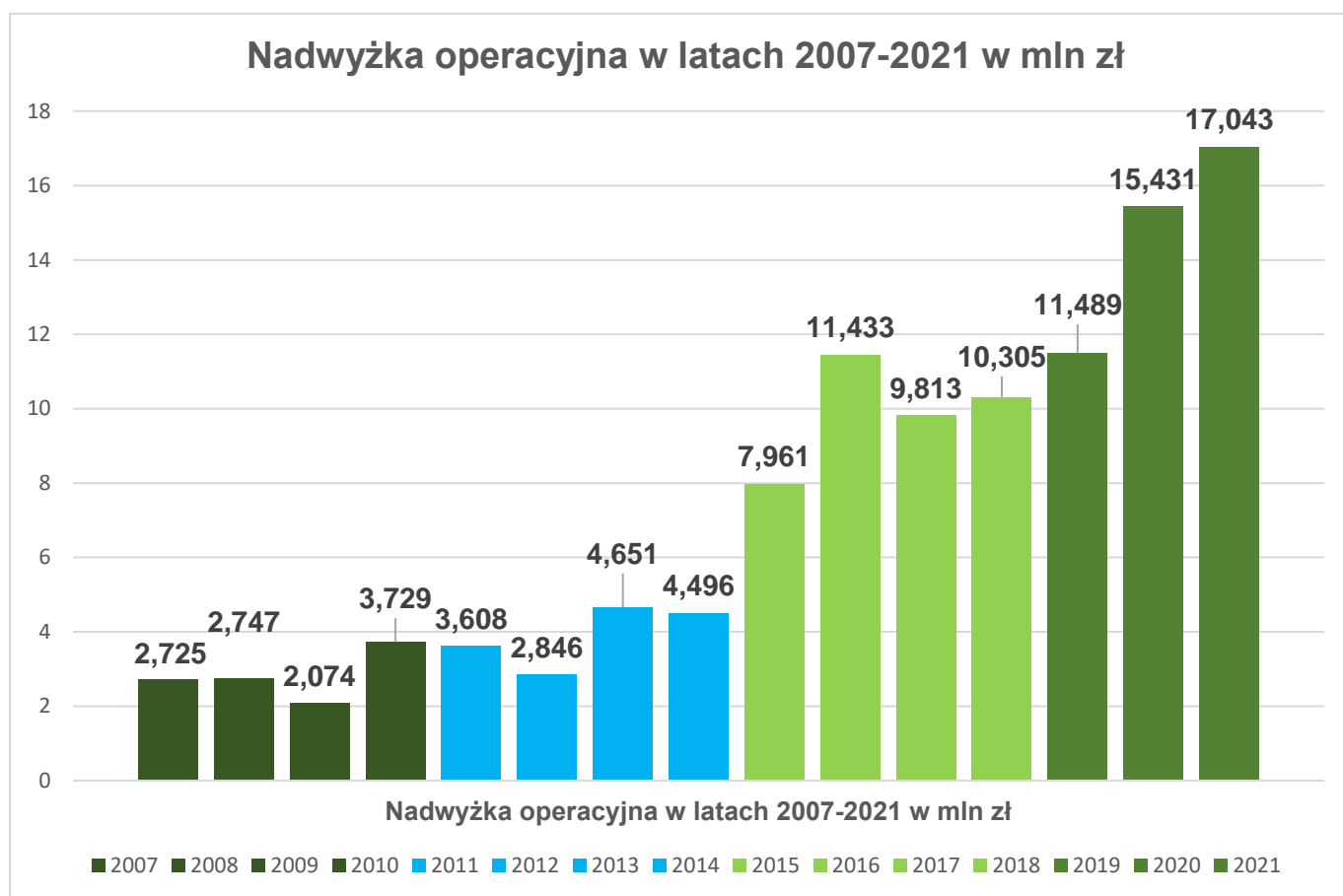

Źródło: Opracowanie własne



POWIAT CHEŁMSKI

Raport o stanie powiatu chełmskiego za 2021 rok

III. DZIAŁALNOŚĆ WYDZIAŁÓW I KOMÓREK ORGANIZACYJNYCH STAROSTWA POWIATOWEGO W CHEŁMIE

Schemat organizacyjny Starostwa Powiatowego w Chełmie określa Regulamin Organizacyjny Starostwa Powiatowego w Chełmie.

Rysunek 1. Schemat Organizacyjny Starostwa Powiatowego w Chełmie

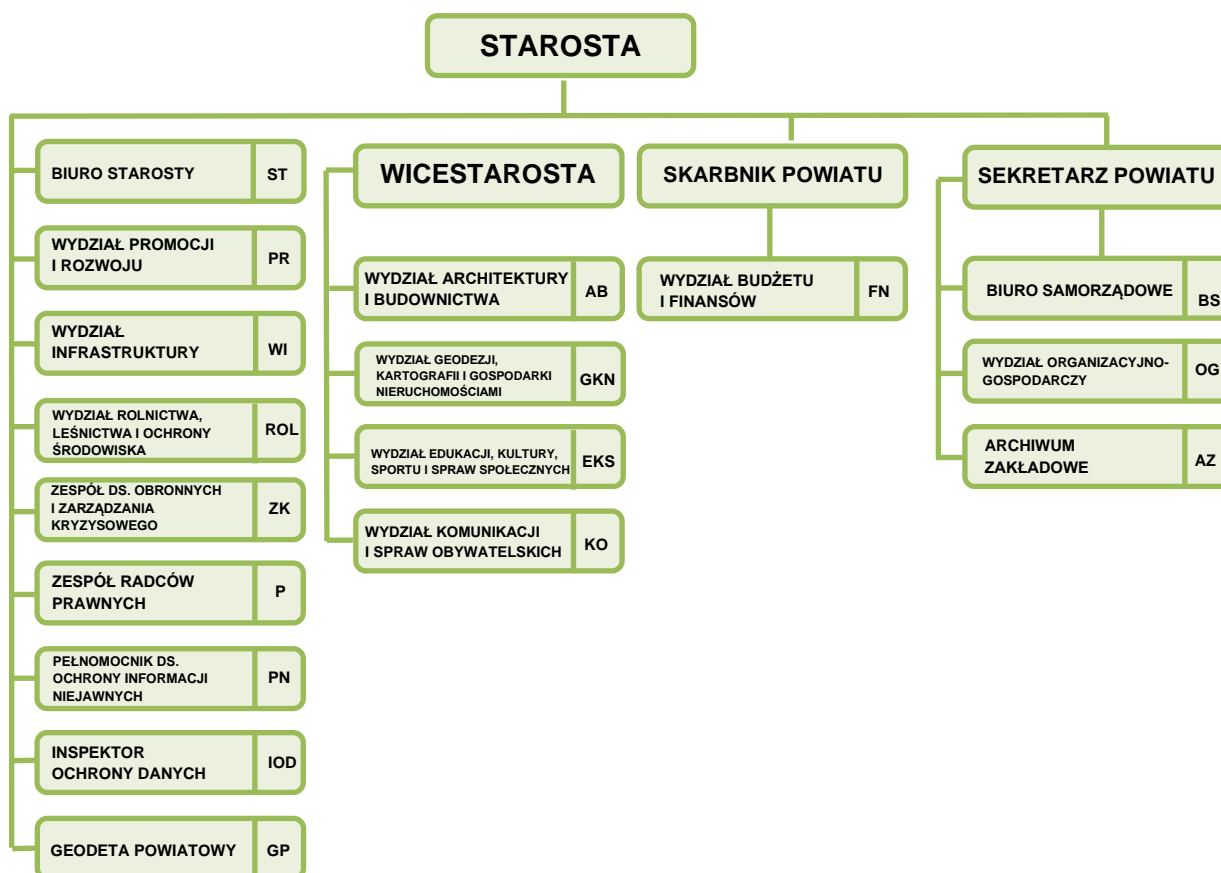

Źródło: Regulamin Organizacyjny Starostwa Powiatowego w Chełmie

W niniejszym raporcie zaprezentowano główne zadania wydziałów i komórek organizacyjnych, które mają największy kontakt z mieszkańcami powiatu:

1. Biuro Starosty.
2. Biuro Samorządowe.
3. Wydział Organizacyjno-Gospodarczy.
4. Wydział Promocji i Rozwoju.
5. Wydział Infrastruktury.
6. Wydział Edukacji, Kultury, Sportu i Spraw Społecznych.



POWIAT CHEŁMSKI

Raport o stanie powiatu chełmskiego za 2021 rok

7. Wydział Architektury i Budownictwa.
8. Wydział Rolnictwa, Leśnictwa i Ochrony Środowiska.
9. Wydział Komunikacji i Spraw Obywatelskich.
10. Wydział Geodezji, Kartografii i Gospodarki Nieruchomościami.
11. Zespół ds. Obronnych i Zarządzania Kryzysowego.

Raport o stanie powiatu chełmskiego obejmuje działania zrealizowane w 2021 roku. Założono, że oprócz podsumowania realizacji zadań zostanie ukazany szerszy kontekst przedsięwzięć poprzez poddanie analizie porównawczej rok 2021 z rokiem 2020. Dokonując analizy materiału uznano, że należy utrzymać przyjętą koncepcję ścisłego przedstawienia poszczególnych zagadnień. Kontynuowanie niniejszych kryteriów pozwoli na dokonywanie właściwych porównań jakościowych funkcjonowania powiatu chełmskiego.

1. Przeciwdziałanie COVID-19 w Starostwie Powiatowym w Chełmie

W trosce o bezpieczeństwo pracowników i mieszkańców związane z zarażeniem koronawirusem SARS-CoV-2 w Starostwie Powiatowym w Chełmie podjęto szereg działań mających na celu ograniczenie zagrożenia.

Sprawy urzędowe można było załatwić poprzez Elektroniczną Platformę Usług Administracji Publicznej (E-PUAP), drogą telefoniczną, przesyłając dokumenty pocztą elektroniczną lub tradycyjną. Za pośrednictwem strony Polskiej Wytwórni Papierów Wartościowych można było złożyć wnioski o wymianę prawa jazdy, wtórnik prawa jazdy i rejestrację pojazdu. Dokumentacja była również przyjmowana poprzez wrzucenie wniosków, pism i innych dokumentów do urny wystawionej przy Punkcie Kancelaryjnym znajdującym się na pierwszym piętrze w skrzydle A. Każdy pracownik mógł sprawdzić swoją temperaturę przy wejściu do budynku, dzięki zamontowanemu bezdotykowemu termometrowi.

Od dnia 2 listopada 2020 r. porady w zakresie nieodpłatnej pomocy prawnej oraz poradnictwa obywatelskiego udzielane były za pomocą środków porozumiewania się na odległość, natomiast z dniem 17 maja 2021 r. przywrócona została bezpośrednia obsługa klientów. Punkty czynne były według dotychczasowego harmonogramu.

Mając na uwadze bezpieczeństwo wykonawców oraz osób korzystających z usług nieodpłatnej pomocy prawnej i nieodpłatnego poradnictwa obywatelskiego w 2021 r. zakupiono bezdotykowe dozowniki do dezynfekcji rąk, a także maseczki ochronne i płyn do



POWIAT CHEŁMSKI

Raport o stanie powiatu chełmskiego za 2021 rok

dezynfekcji na potrzeby punktów, w których odbywały się porady prawne.

Wprowadzone w 2020 roku zasady obsługi interesantów pozwalające na wejście interesanta do urzędu i bezpośrednią obsługę w 5 punktach kontynuowane były w 2021 roku. Pracownicy obsługiwali mieszkańców powiatu w poszczególnych skrzydłach budynku. W skrzydle A umiejscowiono punkt obsługi Wydziału Architektury i Budownictwa, Biura Starosty oraz od kwietnia 2021 r. Punk Kancelaryjny, a także umiejscowione w tym skrzydle do końca marca 2021 r. Wydziały Edukacji, Kultury, Sportu i Spraw Społecznych oraz Wydziału Promocji i Rozwoju. W skrzydle B mieści się punkt obsługi Sekretariatu Starosty, Wydziału Infrastruktury i Wydziału Organizacyjno-Gospodarczego, a także Kasa Starostwa Powiatowego w Chełmie. Skrzydło C jest miejscem załatwiania spraw w Wydziale Komunikacji i Spraw Obywatelskich. W skrzydle D znajduje się obsługa spraw należących do kompetencji Wydziału Geodezji, Kartografii i Gospodarki Nieruchomościami oraz Wydziału Rolnictwa, Leśnictwa i Ochrony Środowiska. Na II piętrze budynku mieści się również punkt obsługi Wydziału Geodezji, Kartografii i Gospodarki Nieruchomościami. Pracownicy zostali zabezpieczeni poprzez zabudowę biurek w osłonę ochronną z pleksi oraz wyposażeni w płyn do dezynfekcji, maseczki ochronne oraz rękawice jednorazowego użytku. Przed każdym punktem znajduje się stacja higieniczna do dezynfekcji rąk (w 2021 roku zakupiono kolejne dwie sztuki). Oznakowano również miejsca do oczekiwania na przyjęcie interesantów uwzględniając zachowanie bezpiecznej odległości od innych oczekujących.

Na przestrzeni całego 2021 roku na stronie internetowej powiatu chełmskiego oraz Facebooku publikowano informacje dotyczące postępowania z wirusem. W siedzibie Starostwa Powiatowego w Chełmie zapewniono informacje w formie wizualnej dotyczące: obsługi interesantów, konieczności zachowania dystansu, noszenia maseczek, dezynfekcji rąk oraz postępowania w przypadku zarażenia, bądź kontaktu z osobą zakażoną.

W 2021 roku nie zawieszono obsługi interesantów nawet na jeden dzień, obsługa przebiegała sprawnie.

W celu ochrony interesantów oraz pracowników starostwa na bieżąco dokonywano zakupów maseczek ochronnych, rękawiczek i płynów do dezynfekcji. W Starostwie Powiatowym w Chełmie prowadzona jest dezynfekcja klamek i pomieszczeń.

W ramach współpracy starosty chełmskiego z wojewodą lubelskim, powiat chełmski otrzymał prawie 700 pojemników płynów 5-litrowych oraz 1260 pojemników 1-litrowych do



POWIAT CHEŁMSKI

Raport o stanie powiatu chełmskiego za 2021 rok

dezynfekcji rąk. Otrzymane produkty rozdysponowane były między urzędami gmin, jednostkami organizacyjnymi i innymi instytucjami na terenie powiatu (m.in. aptekami, bankami, przychodniami, kościołami). Urzędy Gmin otrzymały również ulotki i plakaty informujące o szczepieniach przeciwko Covid-19.

Rok 2021 stał pod znakiem szczepień przeciwko COVID-19. Powiat chełmski w maju uruchomił dwa Punkty Szczepień, które zlokalizowane były:

- w Szkole Podstawowej w Wierzbicy,
- w Święcicach w Kaniem.

Rejestracja w punktach odbywała się w dni powszednie w godz. 8:00-17:00. Powiat chełmski prowadził akcję promocyjno-informacyjną zachęcającą do zaszczepienia się.

2. Wydział Organizacyjno-Gospodarczy

2.1. Centralizacja zamówień publicznych

Rada Powiatu w Chełmie podjęła uchwały:

- 1) Uchwała Nr XVIII/137/2020 z dnia 4 grudnia 2020r. w sprawie zapewnienia przez powiat chełmski wspólnej obsługi dla Poradni Psychologiczno-Pedagogicznej w Wierzbicy;
- 2) Uchwała Nr XVIII/138/2020 z dnia 4 grudnia 2020r. w sprawie zapewnienia przez powiat chełmski wspólnej obsługi dla jednostek organizacyjnych powiatu Chełmskiego.

W § 2 ww. uchwał określono, iż z dniem 1 stycznia 2021 r. Starostwo Powiatowe w Chełmie zapewnia obsługę zamówień publicznych dla jednostek obsługiwanych.

- 3) Uchwała Nr XXXI/247/2021 z dnia 30 grudnia 2021 r. w sprawie zapewnienia przez powiat chełmski wspólnej obsługi dla Domu Pomocy Społecznej w Rejowcu.

W § 2 ww. uchwały określono, iż z dniem 1 stycznia 2022 r. Starostwo Powiatowe w Chełmie zapewnia obsługę zamówień publicznych dla jednostki obsługiwanej.

Zarząd Powiatu w Chełmie podjął Uchwałę Nr 405/2020 z dnia 18 grudnia 2020 r. w sprawie zawarcia Porozumienia dotyczącego wspólnej obsługi zamówień publicznych dla



POWIAT CHEŁMSKI

Raport o stanie powiatu chełmskiego za 2021 rok

jednostek organizacyjnych powiatu chełmskiego.

Porozumienie w sprawie wspólnej obsługi zamówień publicznych dla jednostek organizacyjnych powiatu chełmskiego zostało zawarte w dniu 4 stycznia 2021 r., w załączniku do Porozumienia został określony „Regulamin postępowania przy udzielaniu zamówień publicznych oraz organizacji, składu, trybu pracy i zakresów obowiązków członków komisji przetargowych”.

Zmiany struktury organizacyjnej Wydziału Organizacyjno-Gospodarczego dokonano Uchwałą Nr 593/2021 Zarządu Powiatu w Chełmie z dnia 31 sierpnia 2021 r. zmieniającą uchwałę w sprawie wprowadzenia Regulaminu Organizacyjnego Starostwa Powiatowego w Chełmie poprzez utworzenie Biura Zamówień Publicznych.

Postępowania przetargowe:

- 1) w 2020 r. przeprowadzono łącznie 65 postępowań;
- 2) w 2021 r. przeprowadzono łącznie 93 postępowania, w tym 22 postępowania na rzecz jednostek obsługiwanych.

3. Biuro Starosty

Biuro Starosty zapewnia sprawną organizację i obsługę sekretariatu oraz obsługę związaną ze sprawami kadrowymi, dyscypliną pracy, szkoleniami, służbą przygotowawczą oraz kontrolą wewnętrzną.

Współpraca z Powiatowym Urzędem Pracy w Chełmie daje możliwość organizacji licznych form zatrudnienia takich jak staże, prace interwencyjne czy roboty publiczne, umożliwiając drogę do rozwoju osobistego, a także zdobycie doświadczenia zawodowego w pracy.

Pracownicy Starostwa Powiatowego w Chełmie mają możliwość podnoszenia kwalifikacji zawodowych poprzez liczne szkolenia, kursy czy też udział w konferencjach.

W ramach podnoszenia kwalifikacji zawodowych w Starostwie Powiatowym w Chełmie w 2021 r. przeprowadzono 65 szkoleń zewnętrznych (57 w 2020 r.), w których uczestniczyło 72 pracowników (66 w 2020 r.) z czego 10 szkoleń zewnętrznych (10 w 2020 r.) było bezpłatnych i zostały sfinansowane przez organizatora bądź pochodziły ze środków Unii Europejskiej, wzięło w nich udział 14 osób. Zostało też przeprowadzone



POWIAT CHEŁMSKI

Raport o stanie powiatu chełmskiego za 2021 rok

1 szkolenie wewnętrzne (15 w 2020 r.) w których w sumie uczestniczyło 18 osób (59 w 2020 r.).

W szkoleniach zewnętrznych i wewnętrznych (płatnych i bezpłatnych) uczestniczyli zarówno pracownicy zajmujący stanowiska kierownicze, urzędnicze jak i pracownicy na stanowiskach pomocniczych i obsługi.

Powiat stawia na młodych pracowników, którym dzięki współpracy z PUP w Chełmie poprzez organizację licznych form zatrudnienia takich jak staże, prace interwencyjne czy roboty publiczne, umożliwia się drogę do rozwoju osobistego, a także zdobycie doświadczenia zawodowego.

W 2021 roku na kwarantannie przebywało w sumie 42 osób (16,34% pracowników), a na izolacji 31 osób (12,06% pracowników). Skala procentowa została wyliczona na podstawie liczby zatrudnionych osób według stanu na dzień 31 grudnia 2021 r.

4. Biuro Samorządowe

Biuro Samorządowe zapewnia obsługę administracyjną Rady, Komisji Rady, Zarządu. Ponadto przedkłada organom nadzoru uchwały organów samorządu powiatowego, stosownie do obowiązujących przepisów prawnych. Biuro Samorządowe prowadzi rejestry:

- skarg, wniosków i petycji,
- uchwał Rady Powiatu,
- aktów normatywnych Zarządu Powiatu,
- interpelacji i wniosków radnych,
- zarządzeń starosty,
- porozumień.

Ponadto Biuro odpowiada za sporządzanie zestawienia danych do naliczania diet radnym, prowadzi zbiór oświadczeń majątkowych składanych przez radnych, prowadzi sprawy związane ze skargami, wnioskami i petycjami wpływającymi do rady oraz starostwa.

W roku 2021 r. odbyło się 12 posiedzeń Rady Powiatu w Chełmie (w roku 2020 odbyło się 7 posiedzeń). Rada podjęła 89 uchwał (w roku 2020 r. 63 uchwały). Udział radnych w obradach sesji kształtował się na poziomie 88,7% (w roku 2020 było to 95%).



POWIAT CHEŁMSKI

Raport o stanie powiatu chełmskiego za 2021 rok

W roku 2021 Zarząd Powiatu w Chełmie odbył 60 posiedzeń (w roku 2020 odbył 51 posiedzeń). Zarząd Powiatu w Chełmie podjął 299 uchwał (w roku 2020 podjął 220 uchwał). Procentowy udział w obradach członków Zarządu Powiatu w Chełmie kształtował się na poziomie 96,67 % (w roku 2021 było to 100%).

W związku z pandemią wirusa SARS-CoV-2 wywołującego chorobę COVID-19 obrady Rady Powiatu oraz Komisji Stałych Rady odbywały się w wynajętej sali od Lubelskiego Urzędu Wojewódzkiego, która zapewniała zachowanie wymaganego dystansu pomiędzy uczestnikami posiedzenia. Podczas obrad zachowane były wszelkie zasady bezpieczeństwa. Zapewniono maseczki i rękawice ochronne, płyn do dezynfekcji oraz zachowanie odstępu między uczestnikami. Transmisja obrad sesji online umożliwiła oglądanie sesji na żywo przez dziennikarzy i mieszkańców oraz innych zainteresowanych osób. Pandemia koronawirusa nie sprawiła większych zakłóceń w przebiegu posiedzeń Rady, Komisji i Zarządu.

5. Inspektor Ochrony Danych

Głównym celem powstania tzw. RODO było ujednoczenie zasad przetwarzania danych osobowych na terenie Unii Europejskiej, w szczególności w zakresie bezpieczeństwa tych danych i ochrony prawa do prywatności. Administratorem Danych, przetwarzanych w Starostwie Powiatowym w Chełmie jest starosta chełmski, który Zarządzeniem Nr 36a/2019 Starosty Chełmskiego z dnia 25 kwietnia 2019 r. powołał Inspektora Ochrony Danych.

W 2021 roku w Starostwie Powiatowym w Chełmie został przeprowadzony audyt bezpieczeństwa informacji, który miał na celu:

- zebranie informacji i wydanie opinii o funkcjonującym systemie zarządzania bezpieczeństwem informacji,
- racjonalne zapewnienie starosty chełmskiego, że podejmowane działania w obszarze bezpieczeństwa informacji są realizowane.

W badanym obszarze audytu wewnętrznego Audytor nie dostrzegł uchybień, nie sformułowano zaleceń w badanym obszarze, nie stwierdzono naruszeń w zakresie ochrony danych osobowych.



POWIAT CHEŁMSKI

Raport o stanie powiatu chełmskiego za 2021 rok

6. Wydział Promocji i Rozwoju

Wydział Promocji i Rozwoju realizuje zadania związane z rozwojem powiatu, jego promowaniem w kraju oraz za granicą, pozyskiwaniem środków zewnętrznych.

W lutym 2021 roku wnioskowano do Regionalnego Ośrodka Polityki Społecznej w Lublinie o przyznanie grantów na środki ochrony indywidualnej dla Domów Pomocy Społecznej (DPS) w ramach projektu pn. „Wsparcie działań związanych z przeciwdziałaniem skutkom rozprzestrzeniania się pandemii COVID- 19 w domach pomocy społecznej”.

Wszystkie wnioski zostały pozytywnie rozpatrzone i otrzymały wsparcie finansowe. Wnioskowana kwota łączna dla trzech naszych DPS-ów wyniosła ponad 234 tys. zł, w tym:

- DPS w Nowinach otrzymał 158 161,05 zł,
- DPS w Kaniem otrzymał 32 962,57 zł,
- DPS w Chojnie Nowym Pierwszym otrzymał 43 548,14 zł.

Wysokość grantu zależna była od liczby mieszkańców i personelu DPS-ów. Jednostki mogły wnioskować o zakup środków ochrony osobistej niezbędnych do zabezpieczenia zdrowia i życia mieszkańców oraz personelu w związku z wystąpieniem epidemii COVID-19. Wśród asortymentu znalazły się między innymi: maseczki jednorazowe oraz z filtrem, rękawiczki jednorazowe, fartuchy i kombinezony, a także testy na badanie zakażeniem COVID-19.

Drugi wniosek dotyczył przyznania pomocy finansowej w ramach Modułu IV programu „Pomoc osobom niepełnosprawnym poszkodowanym w wyniku żywiołu lub sytuacji kryzysowych wywołanych chorobami zakaźnymi”. Wniosek przeszedł pomyślnie i dzięki temu DPS w Nowinach otrzymał kwotę w wysokości 100 tys. zł. Dzięki otrzymanym środkom zakupiono sprzęt i wyposażenia dla podopiecznych DPS, niezbędne w walce z zakażeniami COVID-19, lecz również niezbędne w celu zapobiegania tym zakażeniom i łagodzenia ich skutków.

W 2021 roku Uchwałą Nr XXII/188/2021 Rady Powiatu w Chełmie z dnia 10 maja 2021 roku przyjęto Strategię Rozwoju Powiatu Chełmskiego na lata 2021-2026. Odpowiedzialnym za nadzór nad wykonaniem dokumentu był Wydział Promocji i Rozwoju we współpracy z zewnętrzną firmą.

W dniu 2 grudnia 2021 roku powiat chełmski przystąpił do czynności odbioru budynku adaptowanego na DPS w Rejowcu. Prace zostały wykonane zgodnie ze szczegółową



POWIAT CHEŁMSKI

Raport o stanie powiatu chełmskiego za 2021 rok

specyfikacją i należytą starannością. W 2022 roku nastąpi etap wyposażania placówki.

Łączna wartość zadania wyniosła 5 567 341,75 zł. Na ten cel pozyskano dofinansowanie w wysokości 2 319 304,10 zł ze środków PFRON. Powiat chełmski otrzymał również dofinansowanie na DPS w Rejowcu z Rządowego Funduszu Inwestycji Lokalnych w wysokości 1 253 547,95. zł.

W grudniu ogłoszono również przetarg na zakup nowego busa dla DPS w Nowinach, przystosowanego do przewozu osób niepełnosprawnych. Na ten cel powiat pozyskał dofinansowanie z PFRON w wysokości 105 000 tys. zł.

W 2021 roku w ramach współdziałania z mediami z zakresu promocji powiatu oraz przygotowywania i przekazywania mediom informacji dotyczących działań podejmowanych przez powiat wydatkowano kwotę: 16 587,78 zł (10 452,54 zł w 2020 r.). Dnia 2 lutego 2021 roku została zawarta umowa o współpracy promocyjnej z Bon Ton Radio. Usługa polegała na zamówieniu czasu antenowego w celu informowania mieszkańców powiatu chełmskiego o realizowanych zadaniach, przedsięwzięciach i projektach. Umowa obowiązywała do dnia 31 grudnia 2021 roku. Wartość usługi wyniosła 2 460,00 zł.

W celu promocji powiatu zamówiono usługę wykonania ramek promocyjnych pod tablice rejestracyjne samochodowe (2 900 sztuk) i motocyklowe (150 sztuk) wraz z listwami oraz okładek foliowych (1 500 sztuk) na dowody rejestracyjne z herbem i danymi teleadresowymi powiatu chełmskiego. Ramki i okładki były rozdysponowane wśród mieszkańców powiatu chełmskiego. Wartość usługi wyniosła 14 175,75 zł.

W 2021 roku wydział w ramach promocji powiatu zamówił kalendarze trójdzielne oraz książkowe na rok 2022. Wartość zamówienia wyniosła 9 958,54 zł.

W Wydziale funkcjonuje stanowisko Koordynatora ds. dostępności, do którego zadań należy w szczególności:

- 1) wsparcie osób ze szczególnymi potrzebami w dostępie do usług świadczonych przez Starostwo Powiatowe w Chełmie;
- 2) przygotowanie i koordynacja wdrożenia planu działania na rzecz poprawy zapewniania dostępności osobom ze szczególnymi potrzebami, zgodnie z minimalnymi wymaganiami służącymi zapewnieniu dostępności określonymi w art. 6 i 7 ustawy z dnia 19 lipca 2019 r. o zapewnianiu dostępności osobom ze szczególnymi potrzebami w obszarze dostępności: architektonicznej, cyfrowej,



POWIAT CHEŁMSKI

Raport o stanie powiatu chełmskiego za 2021 rok

informacyjno-komunikacyjnej i alternatywnej;

- 3) monitorowanie działalności Starostwa Powiatowego w Chełmie w zakresie zapewniania dostępności osobom ze szczególnymi potrzebami;
- 4) przekazywanie co 4 lata, najpóźniej do dnia 31 marca danego roku, raportu o stanie zapewnienia dostępności osobom ze szczególnymi potrzebami w Starostwie Powiatowym w Chełmie oraz publikacja raportu na stronie internetowej BIP.

Wyznaczony w 2020 roku Zespół ds. zapewniania dostępności osobom ze szczególnymi potrzebami kontynuował współpracę w roku 2021. W skład Zespołu wchodzi przedstawiciele jednostek organizacyjnych oraz Koordynator ds. zapewniania dostępności Starostwa Powiatowego w Chełmie. Współpraca przebiegała sprawnie i terminowo.

7. Wydział Architektury i Budownictwa

Zadania publiczne o charakterze ponadgminnym w zakresie administracji architektoniczno-budowlanej pierwszej instancji należą do starosty chełmskiego. Komórką organizacyjną powiatu chełmskiego utworzoną w celu wykonywania ww. zadań jest Wydział Architektury i Budownictwa Starostwa Powiatowego w Chełmie.

Na podstawie różnorodności wniosków wpływających do tut. organu można przyznać, że inwestorzy inwestycji na podstawie prawa budowlanego na terenie powiatu chełmskiego żywo reagują na wszelkiego rodzaju dotacje zewnętrzne, np. inwestycje dotyczące realizacji farm fotowoltaicznych czy budowy/przebudowy dróg. Pomimo takich przeciwności jak pandemia COVID-19 czy znaczny wzrost inflacji w 2021 r. rynek budownictwa mieszkaniowego na terenie gmin i miast powiatu chełmskiego nie odnotował spadku. W roku 2021 wydano 337 decyzji o pozwoleniu na budowę budynków mieszkalnych jednorodzinnych.

W tabeli 1. przedstawiono ilościowe zestawienie spraw prowadzonych w latach 2020-2021 w wydziale Architektury i Budownictwa. Analiza przedstawionych danych jednoznacznie wskazuje na stale zwiększającą się ilość prowadzonych postępowań. Dla przykładu w 2021 r. w wydziale prowadzono o 241 spraw więcej w porównaniu z rokiem 2020. Na prowadzenie inwestycji budowlanych znaczny wpływ mają wszelkie zmiany przepisów prawa. Duża nowelizacja prawa budowlanego w 2021 r. przełożyła się na ilość wpływających do organu spraw. Z roku na rok zwiększająca się ilość prowadzonych spraw



POWIAT CHEŁMSKI

Raport o stanie powiatu chełmskiego za 2021 rok

nie wpływa negatywnie na termin rozpatrywania wniosków. Średni czas wydania decyzji administracyjnej to 30 dni, czyli zgodnie z przepisami Kodeksu Postępowania Administracyjnego.

Tabela 1. Liczba prowadzonych spraw w Wydziale Architektury i Budownictwa [szt.]

Lp.	Rodzaj Wniosku	2020 r.	2021 r.
1.	Pozwolenia na budowę	872	864
2.	Pozwolenia na rozbiórkę	40	41
3.	Stwierdzenie wygaśnięcia/Uchylenie decyzji	16	8
4.	Zgłoszenia budowy budynków mieszkalnych jednorodzinnych/sieci uzbrojenia terenu	83	140
5.	Zgłoszenia budowy/rozbiórki/robót budowlanych/zmiany sposobu użytkowania	1406	1446
6.	Udzielenie zgody na odstępstwo od przepisów techniczno-budowlanych	2	17
7.	Wydanie zaświadczenia o samodzielności lokali	13	9
8.	Wydanie zaświadczenia o powierzchni użytkowej	4	0
9.	Udostępnienie informacji publicznej	8	18
10.	Udostępnienie informacji/innych materiałów	91	65
11.	Wydanie/Ostemplowanie dziennika budowy	719	885
12.	Programy, projekty, analizy z zakresu planowania i zagospodarowania przestrzennego oraz spraw budownictwa	35	38
Suma		3290	3531

Źródło: Opracowanie własne



POWIAT CHEŁMSKI

Raport o stanie powiatu chełmskiego za 2021 rok

8. Wydział Edukacji, Kultury, Sportu i Spraw Społecznych

Wydział Edukacji, Kultury, Sportu i Spraw Społecznych realizuje zadania z zakresu edukacji publicznej, kultury oraz ochrony zabytków i opieki nad zabytkami, kultury fizycznej i turystyki, promocji i ochrony zdrowia, współpracy i działalności na rzecz organizacji pozarządowych oraz spraw społecznych.

Promocja i ochrona zdrowia

W ramach zadań z zakresu promocji i ochrony zdrowia w roku 2021 zrealizowano zadanie zlecone w trybie art. 221 ustawy o finansach publicznych na kwotę 5 000,00 zł.

W ramach zadania udzielono dotacji Stowarzyszeniu Hospicjum Domowe im. ks. kan. Kazimierza Malinowskiego w Chełmie na zadanie pn. *Godność w chorobie*. Kwota dotacji wyniosła 5 000,00 zł. Dotacja została wydatkowana prawidłowo. W 2020 roku wydatkowano również 5 000,00 zł.

Realizując zadania z zakresu profilaktyki zdrowotnej, na stronie internetowej powiatu chełmskiego w zakładce *Promocja zdrowia*, zamieszczono 2 artykuły: Ogólnopolski Dzień Świadomości Raka Prostaty, 24 czerwca - Światowy Dzień Osteoporozy.

Kultura

Zadania w zakresie kultury realizowane były na podstawie kalendarza powiatowych imprez kulturalnych na 2021 r. podjętego uchwałą Zarządu Powiatu w Chełmie. Na imprezy kulturalne wydatkowano kwotę 87 390,12 zł tj. o 30,73% mniej niż w roku 2020.

W 2021 roku odbyły się następujące imprezy:

- Jubileusze artystów i twórców ludowych z powiatu chełmskiego,
- Wyjazdy reprezentacji powiatu na imprezy międzypowiatowe, wojewódzkie i ogólnopolskie,
- Powiatowy Dzień Kobiet,
- Powiatowy Przegląd Zespołów Śpiewaczych, Kapel i Śpiewaków Ludowych,
- Zasłużony dla powiatu chełmskiego,
- Nadbużańskie Święto Pszczoły,
- Konkurs Mitologiczny „Odyseusz i inni”,
- Przegląd Pieśni Maryjnej,
- Dni Okszowa,



POWIAT CHEŁMSKI

Raport o stanie powiatu chełmskiego za 2021 rok

- Warsztaty zdrowotne, kulinarne w plenerze,
- Pielgrzymka w intencji zdrowia i pokoju,
- Powiatowy Festiwal Piosenki Strażackiej,
- Powiatowy Konkurs Piosenki Przyrodniczej „Tobie ziemio śpiewam”,
- Potrawy na Kamieniu gotowane - warsztaty kulinarne,
- Krzewienie wartości chrześcijańskich,
- Potęga dobroczynności w Kamieniu wykuwana,
- Spotkanie „Ocalić od zapomnienia”,
- Regionalny Przegląd Piosenki i Przyśpiewki Ludowej,
- Festiwal Piosenki Dziecięcej i Młodzieżowej „Śpiewający słowik”,
- Jesienny Konkurs Recytatorski,
- Mały Konkurs Recytatorski,
- Jarmark Pawłowski - Konkurs „Na najatrakcyjniej prezentowany ginący zawód”,
- Konkurs Poetycki im. Wacława Iwaniuka,
- Babki w akcji,
- Niedziela Wielkich Polaków,
- Regionalny Plener Malarsko Rzeźbiarski im. Stanisława Dobrowolskiego,
- Wielka kultura pod strzechą,
- Non omnis moriar,
- Gdy się Chrystus rodzi,
- Dyktando o Puchar Starosty Chełmskiego,
- Powiatowy Przegląd Pieśni i Poezji Powstańczej i Patriotycznej,
- Fast food po wiejsku,
- Jarmark Aktywności Kobiet,
- Dobroczynca Roku 2020,
- Powiatowy Konkurs Muzyczny „Żołnierskie Nuty”,
- Świąteczny koszyk dobroci,
- Wystawa pn. „Chełm jest jego imię...” Dzieje miasta od X do XX wieku,
- Ogólnopolskie Dożynki na Jasnej Górze,
- Ogólnopolski Zjazd Kół Gospodyń w Licheniu,
- Festiwal tradycji obronności słowiańskiej.



POWIAT CHEŁMSKI

Raport o stanie powiatu chełmskiego za 2021 rok

Mniejsza liczba zrealizowanych imprez kulturalnych oraz mniejsze wydatki w porównaniu do roku 2020 wynikają z wprowadzonych obostrzeń w związku z pandemią COVID-19.

Na realizację zadań z zakresu kultury, sztuki, ochrony dóbr kultury oraz podtrzymywania i upowszechniania tradycji narodowej udzielono w trybie art. 221 ustawy o finansach publicznych dotacji celowych na kwotę 30 000,00 zł tj. o 27,33% więcej niż w roku 2020. Dotacje otrzymały następujące organizacje pożytku publicznego:

- Stowarzyszenie Miłośników Świerż i Ziemi Świerżowskiej na zadanie *Kultura i sztuka nad Bugiem* - 2 300,00 zł,
- Stowarzyszenie Rocznik Chełmski na zadanie *Rocznik Chełmski T. 25* - 2 500,00 zł,
- Katolickie Stowarzyszenie „Civitas Christiana” Oddział Okręgowy w Lublinie na zadanie *XVIII Dni Kultury Chrześcijańskiej* - 2 000,00 zł,
- Stowarzyszenie Rozwój i Odnowa Gminy Wojsławice na zadanie *Maraton Kresowy, Wojsławice 2021 - organizacja koncertu i wydarzeń kulturalnych na zakończenie Maratonu* - 2 500,00 zł,
- Stowarzyszenie Edukacyjno-Kulturalne „NDM” na zadanie *Nasze zabytki inaczej!* - 900,00 zł,
- Stowarzyszenie Miłośników Gminy Ruda-Huta na zadanie *Ogólnopolski Festiwal Teatrów i Monodramistów Wyżyna Teatralna* - 3 900,00 zł,
- Koło Gospodyń Wiejskich w Wólce Tarnowskiej na zadanie *Wiejska spiżarnia* - 1 000,00 zł,
- Koło Gospodyń Wiejskich w Wólce Tarnowskiej na zadanie *Nocne bajanie* - 1 000,00 zł,
- Koło Gospodyń Wiejskich w Staszycach na zadanie *Karaoke na ludową nutkę* - 1 000,00 zł,
- Koło Gospodyń Wiejskich Gołębianki w Gołębiu na zadanie *Ludowo antywirusowo* - 2 500,00 zł,
- Stowarzyszenie Kobiet Gminy Kamień na zadanie *Szlakiem wydarzeń historycznych i tradycji narodowych* - 3 000,00 zł,
- Polski Związek Emerytów i Rencistów Oddział Okręgowy Chełm na zadanie *Szlakiem po krainie Żubra* - 2 500,00 zł,
- Koło Gospodyń Wiejskich Syczynianki w Syczynie na zadanie *Warsztaty robienia na*



POWIAT CHEŁMSKI

Raport o stanie powiatu chełmskiego za 2021 rok

drutach i szydełkowania - 1 000,00 zł,

- Chełmskie Centrum Kultury Prawosławnej na zadanie *II Koncert Pieśni Liturgicznych i Paraliturgicznych ku czci Bogurodzicy w Chełmie* - 3 900,00 zł.

Polski Związek Emerytów i Rencistów Oddział Okręgowy Chełm nie zrealizował zadania i zwrócił dotację w całości tj. w kwocie 2 500,00 zł. Przeprowadzone czynności kontrolne pozwoliły stwierdzić, że pozostałe organizacje pozarządowe zrealizowały zadania w całości, a dotacje były wykorzystane prawidłowo.

Ochrona zabytków i opieka nad zabytkami

W ramach zadań z zakresu ochrony zabytków i opieki nad zabytkami w roku 2021 udzielono dotacji celowej na dofinansowanie prac konserwatorskich, restauratorskich i robót budowlanych przy zabytku wpisanym do rejestru zabytków na kwotę 43 148,00 zł. W porównaniu do roku 2020 wydatkowano o 13,70% mniej. Umowy zostały zawarte z następującymi podmiotami:

- parafią rzymskokatolicką pw. Wniebowzięcia NMP w Klesztowie na wykonanie prac polegających na wymianie stolarki drzwiowej w zakrystiach - wschodniej i zachodniej wraz z ościeżnicami oraz stolarki okiennej strychów wraz z parapetami w kościele parafialnym pw. Wniebowzięcia NMP w Klesztowie - 17 800,00 zł,
- parafią rzymskokatolicką pw. św. Jana Chrzciciela w Pawłowie na wykonanie konserwacji i restauracji ołtarza bocznego prawego pw. św. Antoniego w kościele parafialnym pw. św. Jana Chrzciciela w Pawłowie - 25 348,00 zł.

Kultura fizyczna

Zadania w zakresie kultury fizycznej realizowane były na podstawie kalendarza powiatowych imprez sportowych na 2021 r. podjętego uchwałą Zarządu Powiatu w Chełmie. Na imprezy sportowe wydatkowano kwotę 11 742,75 zł tj. o 41,30% więcej niż w roku 2020.

W omawianym okresie odbyły się następujące imprezy:

- Turniej Piłki Nożnej Oldboyów im. E. Pusiaka,
- Turniej Szachowy,
- Powiatowe Zawody Strzeleckie o Puchar Starosty Chełmskiego „Wakacje z Acumen”,
- Powiatowe Zawody Strzeleckie o Puchar Starosty Chełmskiego „Dziesiątka”,
- Powiatowe Biegi Niepodległości im. ks. S. Wawrzyszuka,
- Złot Motocyklowy,



POWIAT CHEŁMSKI

Raport o stanie powiatu chełmskiego za 2021 rok

- Rozgrywki powiatowej ligi młodzików w zapasach,
- Polesie Kamp,
- Otwarty turniej w brydżu sportowym o Szablę Marszałka,
- Powiatowe Zawody Strzeleckie o Puchar Starosty Chełmskiego,
- Dzień Konia Zimnokrwistego,
- Zawody wędkarskie.

W 2021 r. zrealizowano mniej imprez sportowych w porównaniu do 2020 r. ze względu na obostrzenia wprowadzone w związku z pandemią COVID-19.

Na realizację zadań z zakresu kultury fizycznej wydatkowano w formie dotacji celowych kwotę 10 000,00 zł tj. o 40% więcej niż w roku 2020. Dotacje otrzymały następujące organizacje pożytku publicznego:

- Chełmskie Towarzystwo Krzewienia Kultury Fizycznej w Chełmie na zadanie *Popularyzacja sportu wśród dzieci i młodzieży poprzez organizację lokalnych i ponadlokalnych imprez sportowych, sportowo-rekreacyjnych, zawodów i turniejów, Zawody Dziecięce pn. „Czwartki Lekkoatletyczne”* - 2 500,00 zł,
- Ochotnicza Straż Pożarna w Koziej Górze na zadanie *Aktywnie z OSP w Koziej Górze* - 900,00 zł,
- Stowarzyszenie Miłośników Gminy Ruda-Huta na zadanie *Low Kick Ruda-Huta* - 4 200,00 zł,
- Koło Gospodyń Wiejskich w Wierzbicy na zadanie *Rajd Rowerowy pod hasłem „Wierzbica na sportowo”* - 900,00 zł,
- Gminny Klub Sportowy „Pławanice” Kamień na zadanie *Międzypokoleniowy Turniej Rodzinny* - 1 500,00 zł.

Wszystkie dotacje wydatkowano prawidłowo, a zadania zostały zrealizowane w całości.

Turystyka

Na realizację zadań z zakresu turystyki udzielono dotacji celowych w trybie art. 221 ustawy o finansach publicznych na kwotę 7 000,00 zł tj. 28,57% więcej niż w roku 2020.

W omawianym okresie dotacje otrzymało Polskie Towarzystwo Turystyczno-Krajoznawcze Zarząd Oddziału w Chełmie im. Kazimierza Jancykowskiego na następujące



POWIAT CHEŁMSKI

Raport o stanie powiatu chełmskiego za 2021 rok

zadania:

- *III Rowerowy Rajd Papieski* - 1 000,00 zł,
- *17. Rajd „Śladami Powstania Styczniowego”* - 1 000,00 zł,
- *61. Rajd „Jesienny”* - 1 000,00 zł,
- *55. Rajd „Kościuszkowski”* - 1 000,00 zł,
- *II Rowerowy Rajd Green Velo* - 1 000,00 zł,
- *Wznowienie przewodnika krajoznawczo-turystycznego „Wędrówki po Chełmie i ziemi chełmskiej”* - 2 000,00 zł.

Wszystkie dotacje wydatkowano prawidłowo, a zadania zostały zrealizowane w całości.

Nieodpłatna pomoc prawna

W roku 2021 wydatkowano kwotę 197 735,79 zł (w 2020 r. - 197 997,45 zł) na realizację zadania zleconego z zakresu administracji rządowej wynikającego z ustawy o nieodpłatnej pomocy prawnej, nieodpłatnym poradnictwie obywatelskim oraz edukacji prawnej. Zadanie polegało na utworzeniu trzech punktów:

- Punkt 1 - Nieodpłatna Pomoc Prawna (Leśniowice, Rejowiec Fabryczny, Wojsławice, Siedliszcze, Wierzbica) - prowadzony przez adwokatów i radców prawnych wskazanych przez Okręgową Radę Adwokacką w Lublinie oraz Okręgową Izbę Radców Prawnych w Lublinie,
- Punkt 2 - Nieodpłatna Pomoc Prawna (Sawin, Ruda-Huta, Kamień, Białopole, Żmudź) - prowadzony przez Polską Fundację Ośrodków Wspomagania Rozwoju Gospodarczego „OIC Poland” z siedzibą w Lublinie,
- Punkt 3 - Nieodpłatne Poradnictwo Obywatelskie (Dubienka, Dorohusk, Rejowiec, Chełm) - prowadzony przez Polską Fundację Ośrodków Wspomagania Rozwoju Gospodarczego „OIC Poland” z siedzibą w Lublinie.

Porady udzielane były w 14 lokalach, w tym w 13 w gminach na terenie powiatu oraz w jednym w Chełmie w siedzibie Starostwa Powiatowego w Chełmie. Skorzystało z nich 579 osób, tj. 54 osoby więcej niż w 2020 r.



POWIAT CHEŁMSKI

Raport o stanie powiatu chełmskiego za 2021 rok

Tabela 2. Liczba osób, którym udzielono porad NPP i NPO

	Punkt 1 - NPP	Punkt 2 - NPP	Punkt 3 - NPO	Suma
2020 r.	144	127	254	525
2021 r.	190	152	237	579

Źródło: Opracowanie własne

Porady dotyczyły w szczególności następujących dziedzin prawa:

- prawa rodzinnego,
- prawa pracy,
- prawa cywilnego,
- prawa ubezpieczeń społecznych, prawa do opieki zdrowotnej,
- prawa administracyjnego,
- prawa podatkowego,
- prawa karnego.

W ramach edukacji prawnej, mającej na celu zwiększenie świadomości prawnej społeczeństwa, opracowano 6 e-poradników zawierających łącznie 24 artykuły oraz przeprowadzono 6 wykładów on-line dla dzieci i młodzieży pn. *Jak działać bezpiecznie w cyberprzestrzeni. Prawne aspekty cyberprzemocy. Konsekwencje - Obrona - Odpowiedzialność*. Poradniki i prezentacja z wykładów zamieszczone zostały na stronie internetowej powiatu w zakładce „Nieodpłatna Pomoc Prawna”.

Do zadań starosty chełmskiego należało opracowanie *Listy jednostek nieodpłatnego poradnictwa*, obejmującej: poradnictwo rodzinne, psychologiczne, pedagogiczne, z zakresu pomocy społecznej, w sprawie rozwiązywania problemów alkoholowych i innych uzależnień, w sprawie przeciwdziałania przemocy w rodzinie, interwencji kryzysowej, dla bezrobotnych, dla osób pokrzywdzonych przestępstwem, a także z zakresu praw konsumentów, praw dziecka, praw pacjenta, ubezpieczeń społecznych, prawa pracy, prawa podatkowego, dla osób w sporze z podmiotami rynku finansowego oraz nieodpłatną pomoc prawną i nieodpłatne poradnictwo obywatelskie ze wskazaniem punktów i dyżurów. Lista została opublikowana na stronie internetowej powiatu w zakładce „Nieodpłatna Pomoc Prawna”, a informacja o dostępie do niej zamieszczona w lokalnych mediach.



POWIAT CHEŁMSKI

Raport o stanie powiatu chełmskiego za 2021 rok

Mając na uwadze bezpieczeństwo wykonawców oraz osób korzystających z usług nieodpłatnej pomocy prawnej i nieodpłatnego poradnictwa obywatelskiego w 2021 r. zakupiono bezdotykowy dozownik do dezynfekcji rąk, a także maseczki ochronne i płyn do dezynfekcji na potrzeby punktów, w których odbywały się porady prawne.

9. Wydział Infrastruktury

Wydział Infrastruktury realizuje zadania z zakresu powiatowej infrastruktury przez organizowanie i prowadzenie inwestycji, w szczególności drogowych.

Na terenie powiatu chełmskiego znajdują się 93 drogi powiatowe, które tworzą sieć dróg powiatowych o łącznej długości 733 km. Powiat posiada również 31 obiektów mostowych. Zadania związane z utrzymaniem i modernizowaniem powiatowej sieci drogowej spoczywają na Wydziale Infrastruktury.

Sieć dróg powiatowych powiatu chełmskiego przebiega przez gminy wiejskie, wiejsko-miejskie i miasta zlokalizowane na terenie powiatu chełmskiego. W roku 2020 utwardzono 1,4 km drogi powiatowej o nawierzchni gruntowej przebiegającej przez teren gminy Rejowiec i Chełm, zaś w roku 2021 wybudowano 2,94 km drogi powiatowej o nawierzchni gruntowej przebiegającej przez teren gminy Wierzbica.

W roku 2021 powiat chełmski wykonał ponad 43,38 km nowej nawierzchni na drogach powiatowych oraz wybudowano parking w miejscowości Sawin na 32 miejsca parkingowe, łączne nakłady finansowe poniesione na te cele w 2021 roku wyniosły 37 411 793,74 zł. Ponadto zawarto umowy na budowę i przebudowę 18,56 km dróg powiatowych w roku 2022 w łącznej kwocie 17 935 403,74 zł oraz 4,65 km w roku 2023 na kwotę 6 093 299,58 zł.

Dla porównania w roku 2020 powiat chełmski wykonał ponad 40,8 km nowej nawierzchni na drogach powiatowych (w tym 1,4 km podlegało budowie) oraz wybudowano chodnik o długości 1 km, łączne nakłady finansowe poniesione na te cele w 2020 roku wyniosły 24 695 089,87 zł.

Szczegółowe zestawienie rzeczowe inwestycji drogowych na terenie powiatu chełmskiego w roku 2021 przedstawia Tabela Nr 3.



POWIAT CHEŁMSKI

Raport o stanie powiatu chełmskiego za 2021 rok

Tabela 3. Inwestycje drogowe powiatu chełmskiego w roku 2021

Lp.	Gmina/Miasto powiatu chełmskiego	Odcinek/miejscowość, długość odcinka [km]
1.	Gmina Wierzbica	Święcica - Pniówno - długość 2,938 km
2.	Gmina Leśniowice	Rakołupy Duże - Plisków – długość 1,815 km
3.	Gmina Rejowiec	Niedziałowice Pierwsze - Niedziałowice Drugie - 1,443 km
4.	Gmina Sawin	Parking na 32 wydzielone miejsca
5.	Gmina Ruda- Huta	Leśniczówka - Rudka - 14,867 km
		Gotówka - 2,276 km
6.	Gmina Chełm	Nowiny - długość 1,548 km
		Srebrzyszcze - 3,274 km
		Nowe Depułtycze - Depułtycze Królewskie, Ludwinów - Zagroda - 6,932 km
7.	Gmina Rejowiec Fabryczny	Pawłów - Liszno - 8,288 km

Źródło: Opracowanie własne

Powiat chełmski w 2021 roku pozyskał środki finansowe na działania inwestycyjne w łącznej kwocie 24 648 477,16 zł na zadania związane z budową/przebudową dróg powiatowych, w tym 23 130 942,98 zł z Funduszu Dróg Samorządowych oraz Rządowego Funduszu Rozwoju Dróg. Ponadto warto nadmienić, że powiat w ramach podpisanych umów z Wojewodą Lubelskim w 2022 r. sfinansuje inwestycje drogowe w kwocie 8 696 375,00 zł, zaś w roku 2023 w kwocie 3 655 980,00 zł pochodzących z Rządowego Funduszu Rozwoju Dróg.

Dla porównania w 2020 roku pozyskano środki finansowe na działania inwestycyjne w łącznej kwocie 9 760 397,00 zł na zadania związane z budową/przebudową dróg powiatowych oraz budową chodników w ciągach dróg powiatowych, w tym 8 790 578,02 zł z Funduszu Dróg Samorządowych.

Zestawienie porównawcze pozyskanych kwot dofinansowania stanowi Tabela Nr 4.



POWIAT CHEŁMSKI

Raport o stanie powiatu chełmskiego za 2021 rok

Tabela 4. Źródła oraz kwoty pozyskanego dofinansowania

Lp.	2020 rok		2021 rok	
	Źródło finansowania	Kwota [zł]	Źródło finansowania	Kwota [zł]
1.	Gminy z terenu powiatu chełmskiego	969 818,98	Gminy z terenu powiatu chełmskiego	1 517 534,18
2.	Fundusz Dróg Samorządowych	8 790 578,02	Fundusz Dróg Samorządowych	6 645 427,98
3.			Rządowy Fundusz Rozwoju Dróg	16 485 515,00
Razem:		9 760 397,00	Razem:	24 648 477,16 zł

Źródło: Opracowanie własne

Wykres 3. Inwestycje drogowe w powiecie chełmskim w latach 2011-2021

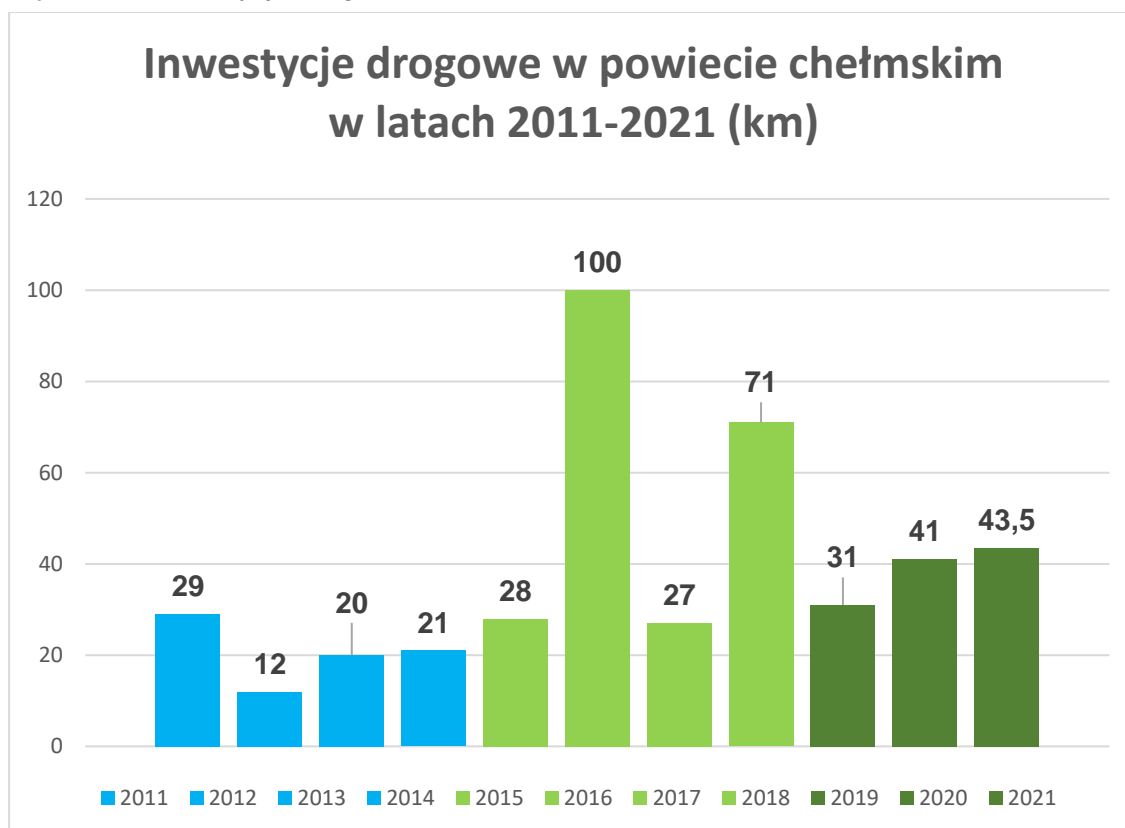

Źródło: Opracowanie własne



POWIAT CHEŁMSKI

Raport o stanie powiatu chełmskiego za 2021 rok

W 2021 roku wykonano również zagospodarowanie poscaleniowe na obiektach Ludwinów, Teremiec, Józefin, Ochoża-Pniaki i części obrębu Świącica oraz pierwszy etap prac na obiektach Białopole, Bušno, Kicin, Strzelce-Kolonia i Zabudnowo, których koszty zostały w 100% pokryte ze środków zewnętrznych tj. Programu Rozwoju Obszarów Wiejskich na lata 2014-2020, budżetu Państwa oraz gmin z terenu powiatu chełmskiego. Szczegółowe zestawienie rzeczowo-finansowe przedstawiono w Tabeli Nr 5. W ramach zagospodarowania poscaleniowego w 2021 roku za kwotę 7 524 444,56 zł wykonano łącznie budowę i przebudowę dróg o długości 39,596 km, poprawę parametrów melioracji szczegółowych o długości 25,55 km, budowę 82 przepustów oraz rekultywację na powierzchni 0,577 ha.

Dla porównania w 2020 roku wykonano zagospodarowanie poscaleniowe na dwóch obiektach tj. Nowe Deputycze i Wojsławice obejmujące budowę i przebudowę dróg o łącznej długości 55,22 km, rekultywację gruntów o powierzchni 2,09 ha oraz przebudowę przepustu. Wartość inwestycji związanych z zagospodarowaniem poscaleniowym wyniosła 9 268 185,25 zł.

Tabela 5. Zestawienie rzeczowo-finansowe zagospodarowania poscaleniowego wykonanego w 2021 r.

Nazwa zagospodarowania	Wartość zadania	Zakres prac
Scalenie gruntów obrębu Ludwinów, gmina Chełm, powiat chełmski, województwo lubelskie	Koszty kwalifikowalne - 474 591,58 zł Koszty niekwalifikowalne pokryte przez Gminę Chełm - 3 717,68 zł	Budowa i przebudowa dróg o łącznej długości 3,118 km
Scalenie gruntów obrębu Teremiec, gmina Białopole, powiat chełmski, województwo lubelskie	Koszty kwalifikowalne - 1 186 993,05 zł Koszty niekwalifikowalne pokryte przez Gminę Białopole - 69 917,78 zł	Budowa i przebudowa dróg o łącznej długości 5,074 km



POWIAT CHEŁMSKI

Raport o stanie powiatu chełmskiego za 2021 rok

Nazwa zagospodarowania	Wartość zadania	Zakres prac
Scalenie gruntów obrębu Józefin, gmina Chełm, obrębu Ochoża-Pniaki i części obrębu Święcica, gmina Wierzbica, powiat chełmski, województwo lubelskie	Koszty kwalifikowalne - 1 791 494,52 zł Koszty niekwalifikowalne pokryte przez Gminę Chełm - 15 281,54 zł	Budowa i przebudowa dróg o łącznej długości 7,917km, rekultywacja gruntów o powierzchni 0,577 ha
Scalenie gruntów obrębów Białopole, Buśno, Kicin, Strzelce-Kolonia i Zabudnowo, gmina Białopole, powiat chełmski, województwo lubelskie- ETAP I	Koszty kwalifikowalne - 3 982 445,41 zł	Budowa i przebudowa dróg o łącznej długości 23,487 km, poprawa parametrów melioracji szczegółowych - 25,55 km, budowa przepustów - 82 szt.

Źródło: Opracowanie własne

Wydział Infrastruktury odpowiada za wydawanie zezwoleń dotyczących m. in: organizacji ruchu drogowego, umieszczania urządzeń w pasie drogowym, korzystania z przystanków komunikacyjnych, przejazdów nienormatywnych oraz wycinki drzew. W Tabeli Nr 6 przedstawiono analizę porównawczą roku 2020 z rokiem 2021.

Tabela 6. Liczba zezwoleń wydanych przez Wydział Infrastruktury

Lp.	Zezwolenie- czego dotyczy	Ilość wydanych [szt.] w roku 2020	Ilość wydanych [szt.] w roku 2021
1.	Umieszczanie urządzeń w pasie drogowym	6	137
2.	Prowadzenia robót w pasie drogowym	63	159
3.	Zmiany decyzji na wniosek strony	12	14
4.	Lokalizacji zjazdów	51	65
5.	Lokalizacji sieci i przyłączy wodociągowych	32	27
6.	Lokalizacji sieci i przyłączy gazowych	11	25
7.	Lokalizacji sieci i przyłączy naziemnych i doziemnych elektroenergetycznych	45	73
8.	Lokalizację oświetlenia ulicznego	1	0
9.	Lokalizację kanalizacji sanitarnej	1	3
10.	Lokalizacja sieci telekomunikacyjnej	38	57
11.	Remontów zjazdów z drogi powiatowej	14	9



POWIAT CHEŁMSKI

Raport o stanie powiatu chełmskiego za 2021 rok

Lp.	Zezwolenie- czego dotyczy	Ilość wydanych [szt.] w roku 2020	Ilość wydanych [szt.] w roku 2021
12.	Organizacji rajdu, biegu, wyścigu	0	4
13.	Przeprowadzenia dożynek	0	0
14.	Przemarszu pielgrzymek	3	3
15.	Włączenia dróg gminnych do sieci dróg publicznych	12	19
16.	Przebudowy zjazdu	5	7
17.	Lokalizacji punktu handlowego (straganu) w pasie drogowym	9	4
18.	Warunków zabudowy wzdłuż dróg powiatowych	8	13
19.	Korzystania z przystanków komunikacyjnych	10	32
20.	Lokalizacji wiat przystankowych	3	2
21.	Przejazdów pojazdów nienormatywnych	185	101
22.	Czasowych organizacji ruchu	32	35
23.	Stałych organizacji ruchu	46	68
24.	Umorzenie postępowania administracyjnego	4	1
25.	Wycinki drzew	0	39
26.	Lokalizacja reklam	0	1
27.	Decyzje na odroczenie terminów płatności	0	1

Źródło: Opracowanie własne

Wydział Infrastruktury prowadzi bazę materiałowo-sprzętową w Sielcu wyposażoną w sprzęty drogowe tj.: 6 ciągników rolniczych, 2 koparko-ladowarki, 3 samochody ciężarowe, 6 samochodów osobowo-towarowych, samochód osobowy, 2 remonterzy, przyczepy, malowarkę drogową, pługi odśnieżne, piaskarki, kosiarki bijakowe, zbiornik na emulsję, skraparki, piły i kosy spalinowe, zagęszczarki, piły do betonu, stopy wibracyjne, walec drogowy, zamiatarkę ciągnikową itp.

Baza materiałowo-sprzętowa w Sielcu w roku 2021 została wyposażona w sprzęt o łącznej wartości 1 384 878,60 zł tj.:

- pług odśnieżny - 27 060,00 zł,
- posypywarkę do ciągnika rolniczego - 144 031,50 zł,
- ciągnik rolniczy - 467 521,50 zł,



POWIAT CHEŁMSKI

Raport o stanie powiatu chełmskiego za 2021 rok

- kosiarki bijakowe - 118 965,60 zł,
- koparko-ładowarka - 627 300,00 zł.

W porównaniu z rokiem 2020 bazę zaopatrzonego sprzętu o łącznej wartości 1 387 071,00 zł.

Na bazie magazynowane są materiały do bieżącego utrzymania dróg tj. kruszywo łamane 0-31,5 mm, grysy frakcji 2-5 mm, grysy frakcji 5-8 mm, emulsję asfaltową, masę mineralno-asfaltową do stosowania na zimno, cement, farbę i rozpuszczalnik, znaki drogowe, bariery ochronne, piasek, sól, rury do przepustów, skosy betonowe itp. Baza materiałowo-sprzętowa w Sielcu posiadając tak bogato rozbudowaną gospodarkę materiałowo-sprzętową we własnym zakresie wykonuje zadania związane z:

- 1) zimowym utrzymaniem dróg;
- 2) remontami dróg w zakresie wykorzystania: masy mineralno-asfaltowej do stosowania na zimno, remontów cząstkowych w technologii powierzchniowego utrwalenia grysami i emulsją, kruszywa łamanego do remontu dróg gruntowych;
- 3) bieżącym utrzymaniem dróg w zakresie m.in.:
 - koszenia poboczy dróg powiatowych,
 - wycinki zakrzaczeń i drzew w pasie drogowym,
 - czyszczenia nawierzchni dróg powiatowych,
 - frezowania pni,
 - rębakowania gałęzi,
 - przebudowy i remontów przepustów,
 - remontu poboczy dróg powiatowych,
 - ustawiania znaków pionowych,
 - malowania oznakowania poziomego,
 - zbierania śmieci,
 - przebudowy chodników,
 - innych prac związanych z utrzymaniem dróg w stanie bezpiecznym dla jej użytkowników.



POWIAT CHEŁMSKI

Raport o stanie powiatu chełmskiego za 2021 rok

10. Wydział Geodezji, Kartografii i Gospodarki Nieruchomościami

Wydział Geodezji, Kartografii i Gospodarki Nieruchomościami wykonuje szereg zadań, do których należą:

- prowadzenie państwowego zasobu geodezyjnego i kartograficznego,
- gospodarowanie nieruchomościami wchodzącymi w skład zasobu nieruchomości Skarbu Państwa i powiatu chełmskiego,
- przeprowadzanie postępowań scaleniowych,
- wydawanie wypisów, wypisów i wyrysów z operatu ewidencji gruntów i budynków,
- sprzedaż materiałów państwowego zasobu geodezyjnego i kartograficznego,
- wydawanie zaświadczeń o istnieniu gospodarstwa rolnego, niezbędnych do uzyskania świadczeń emerytalno-rentowych,
- koordynacja sieci uzbrojenia terenu w odniesieniu do projektów budowlanych,
- obsługa jednostek wykonawstwa geodezyjnego, osób fizycznych i prawnych.

Zasób Geodezyjny i Kartograficzny prowadzony jest w systemie TurboEWID, udostępnianie materiałów oraz danych zgromadzonych w bazach danych jest wspierane poprzez szereg wdrożonych e-usług.

Za pośrednictwem aplikacji sieciowej WebEWID Urzędy Gmin Powiatu Chełmskiego oraz szereg innych instytucji realizujących zadania publiczne mają bieżący dostęp do danych operatu ewidencji gruntów i budynków. Dodatkowo w chwili obecnej powiat chełmski posiada uruchomione e-usługi, o których więcej informacji przedstawiono w podrozdziale 10.2.

W 2021 roku w Wydziale Geodezji, Kartografii i Gospodarki Nieruchomościami Starostwa Powiatowego w Chełmie wydano 1 040 decyzji administracyjnych (1 258 w 2020 r.) z zakresu ewidencji gruntów i budynków łącznie, w tym:

- 10 decyzji w sprawie wprowadzenia zmian w operacie ewidencji gruntów i budynków,
- 4 decyzje w sprawie uwłaszczenia działkami siedliskowymi,
- 1 025 decyzji w sprawie ustalenia gleboznawczej klasyfikacji gruntów,
- 1 decyzję w sprawie uznania nieruchomości za mienie gromadzkie,



POWIAT CHEŁMSKI

Raport o stanie powiatu chełmskiego za 2021 rok

oraz wydano 27 decyzji z zakresu gospodarki nieruchomościami, w tym:

- 2 decyzje w sprawie o ustanowieniu/wygaszeniu trwałego zarządu na nieruchomości Skarbu Państwa,
- 21 decyzji o ograniczeniu sposobu korzystania z nieruchomości,
- 3 decyzje o ustaleniu odszkodowania za nieruchomości przeznaczone na realizację inwestycji drogowych,
- 1 decyzję w sprawie wywłaszczenia.

10.1. Scalenia gruntów powiatu chełmskiego

Scalenia gruntów powiatu chełmskiego wszczęte w 2018 r. i kontynuowane w 2021 r.

1. Scalenie Busówno, Busówno-Kolonia i Pniówno - gmina Wierzbica

Łączna kwota: bez zmian w odniesieniu do raportu z 2020 roku, tj. 17 559 886,86 zł.

Wydatkowana kwota w 2021 roku: 1 401 601,67 zł.

Zrealizowane zadania w 2021 roku:

- pomiary niezbędne do opracowania projektu scalenia,
- oszacowanie wartości gruntów i ich części składowych.

Powierzchnia, liczba uczestników, ilość działek – bez zmian w odniesieniu do raportu z 2019 roku tj. powierzchnia obszaru scalenia: 2 098,2061 ha, liczba uczestników: 536, ilość działek: 1824.

2. Scalenie Kobyle - gmina Rejowiec

Łączna kwota: bez zmian w odniesieniu do raportu z 2019 roku, tj. 4 933 542,43 zł.

Wydatkowana kwota w 2021 roku: 670 080,65 zł.

Zrealizowane zadania w 2021 roku:

- oszacowanie wartości gruntów i ich części składowych,
- opracowanie projektu rozmieszczenia nowych działek dla poszczególnych uczestników scalenia,
- wyznaczenie i stabilizacja nowych granic nieruchomości (działek ewidencyjnych).



POWIAT CHEŁMSKI

Raport o stanie powiatu chełmskiego za 2021 rok

Powierzchnia, liczba uczestników, ilość działek – bez zmian w odniesieniu do raportu z 2020 roku, tj. powierzchnia obszaru scalenia: 549,4027 ha, liczba uczestników: 471, liczba działek: 1277.

3. Scalenie Wola Korybutowa Pierwsza, Wola Korybutowa Druga i Wola Korybutowa-Kolonia - gmina Siedliszcze

Łączna kwota: bez zmian w odniesieniu do raportu z 2019 roku, tj. 8 699 287,20 zł.

Wydatkowana kwota w 2021 roku: 323 884,92 zł.

Zrealizowane zadania w 2021 roku:

- oszacowanie wartości gruntów i ich części składowych.

Powierzchnia, liczba uczestników, ilość działek – bez zmian w odniesieniu do raportu z 2020 roku, tj. powierzchnia obszaru scalenia: 1 426,8058 ha, liczba uczestników: 621, liczba działek: 2 897.

4. Scalenie Chylin Wielki, Tarnów, Wólka Tarnowska i Wygoda - gmina Wierzbica

Łączna kwota: bez zmian w odniesieniu do raportu z 2020 roku, tj. 11 295 945,00 zł.

Wydatkowana kwota w 2021 roku: 1 061 573,24 zł.

Zrealizowane zadania w 2021 roku:

- pomiary niezbędne do opracowania projektu scalenia,
- oszacowanie wartości gruntów i ich części składowych.

Powierzchnia, liczba uczestników, ilość działek – bez zmian w odniesieniu do raportu z 2020 roku, tj. powierzchnia obszaru scalenia: 1 589,1815 ha, liczba uczestników: 442, liczba działek: 1 042.

5. Scalenie Kamienna Góra - gmina Wierzbica

Łączna kwota projektu: 1 852 200,04 zł.

Kwota wydatkowana w 2021 roku: 5 279,49 zł.

Zrealizowane zadania w 2021 roku:

- przygotowanie karty informacyjnej przedsięwzięcia lub raportu oddziaływania na



POWIAT CHEŁMSKI

Raport o stanie powiatu chełmskiego za 2021 rok

środowisko.

6. Scalenie Olchowiec-Kolonia - gmina Wierzbica

Łączna kwota projektu: 4 980 288,98 zł.

Kwota wydatkowana w 2021 roku: 14 195,60 zł.

Zrealizowane zadania w 2021 roku:

- przygotowanie karty informacyjnej przedsięwzięcia lub raportu oddziaływania na środowisko.

7. Scalenie Syczyn - gmina Wierzbica

Łączna kwota projektu: 7 830 087,63 zł.

Kwota wydatkowana w 2021 roku: 22 416,04 zł.

Zrealizowane zadania w 2021 roku:

- przygotowanie karty informacyjnej przedsięwzięcia lub raportu oddziaływania na środowisko.

8. Scalenie Terenin - gmina Wierzbica

Łączna kwota projektu: 3 885 243,30 zł.

Kwota wydatkowana w 2021 roku: 11 110,58 zł.

Zrealizowane zadania w 2021 roku:

- przygotowanie karty informacyjnej przedsięwzięcia lub raportu oddziaływania na środowisko.

10.2. Projekt „e-Geodezja cyfrowy zasób geodezyjny województwa lubelskiego”.

W 2021 r. zakończono realizację projektu „e-Geodezja cyfrowy zasób geodezyjny województwa lubelskiego”. Poniżej przedstawiono podstawowe założenia do realizacji projektu w odniesieniu do powiatu chełmskiego.

Ujawnienie wszystkich budynków w bazie danych ewidencji gruntów i budynków.

W ramach prac geodezyjnych w powiecie chełmskim przeprowadzono proces aktualizacji ewidencji budynków poprzez ich ujawnienie w rejestrze lub weryfikację



POWIAT CHEŁMSKI

Raport o stanie powiatu chełmskiego za 2021 rok

i aktualizację atrybutów przypisanych do budynków dotychczas ujawnionych.

Modernizacja ewidencji gruntów i budynków w zakresie granic działek ewidencyjnych.

Wybrane obręby ewidencyjne powiatu chełmskiego zostały objęte modernizacją w zakresie granic działek ewidencyjnych.

Do tych obrębów należą:

- Mateuszowo – gmina Dubienka,
- Majdan Leśniowski, Janówka – gmina Leśniowice,
- Marysin – gmina Ruda-Huta,
- Busieniec, Grobelki – gmina Białopole,
- Stańków – gmina Chełm,
- Dorohusk-Osada, Olenówka – gmina Dorohusk,
- Kamień-Kolonia – gmina Kamień,
- Klesztów – gmina Żmudź,
- Podpakule, Radzanów – gmina Sawin,
- Janowica, Lipówki – gmina Siedliszcze,
- Chylin – gmina Wierzbica,
- Adamów-Kolonia, Wólka Rejowiecka – gmina Rejowiec,
- Ostrów-Kolonia, Popławy – gmina Wojśławice.

W ramach projektu wdrożono katalog e-usług:

Portal Interesanta

E-usługa, dzięki której interesant, po zalogowaniu się za pomocą profilu zaufanego (PZ) ma możliwość zamówienia materiałów. Wypełniając wniosek należy wskazać zakres zamówienia, sposób odbioru materiałów oraz podać informacje kontaktowe do interesanta. Interesant bez konieczności wychodzenia z domu może złożyć wniosek, dokonać płatności oraz otrzymać zamówione materiały.

Portal Komornika

E-usługa usprawniająca obsługę Kancelarii Komorniczych funkcjonujących przy Sądach Powszechnych. E-usługa dedykowana jest dla komorników korzystających z informacji zawartych w rejestrze ewidencji gruntów i budynków.



POWIAT CHEŁMSKI

Raport o stanie powiatu chełmskiego za 2021 rok

Portal Rzeczoznawcy

E-usługa umożliwiająca rzeczoznawcom pozyskiwanie danych gromadzonych w Rejestrze Cen Nieruchomości prowadzonym przez starostę chełmskiego na podstawie zawieranych transakcji nieruchomościami oraz umożliwia przeglądanie aktów notarialnych.

Portal Projektanta

E-usługa, dzięki której projektant może złożyć wniosek o uzgodnienie sieci uzbrojenia terenu. Po wystawieniu przez urząd opłaty, projektant ma możliwość pobrania DOO oraz opłacenia go drogą elektroniczną.

Narada koordynacyjna

E-usługa przeznaczona dla pracowników branż w celu uczestnictwa w zdalnej naradzie koordynacyjnej.

Portal PRZP

Portal podmiotu realizującego zadania publiczne kierowany np. do gmin.

Oprócz ww. wymienionych od 2014 roku w powiecie chełmskim funkcjonuje e-usługa w zakresie obsługi jednostek wykonawstwa geodezyjnego oraz portal mapowy.

Portal geodety

E-usługa przeznaczona dla geodetów wykonujących prace geodezyjne na terenie powiatu. Umożliwia zgłoszenie pracy geodezyjnej wraz z zamówieniem materiałów. Geodeta ma dostęp do wszystkich zgłoszonych przez siebie prac geodezyjnych, dla których można wykonać zgłoszenie uzupełniające na materiały, pobrać dokument obliczenia opłaty i dokonać płatności elektronicznych.

Portal mapowy

E-usługi przeznaczone do przeglądania map geodezyjnych (map o dużej skali, czyli od 1:500 do 1:5000). Wśród map geodezyjnych można przeglądać mapę ewidencyjną i mapę zasadniczą.

Wszystkie wdrożone e-usługi umożliwiają:

- złożenie wniosku za pośrednictwem Internetu,
- otrzymanie dokumentu obliczenia opłaty,
- dokonanie opłaty w sposób elektroniczny,



- otrzymanie zamówionych materiałów.

Wdrożone e-usługi służą:

- interesantom wnioskującym, którzy mogą zawnioskować o wydanie pełnego zakresu dokumentów udostępnianych z państwowego zasobu geodezyjnego i kartograficznego,
- przedstawicielom wielu branż korzystających z zasobu geodezyjnego tj.: rzeczoznawców majątkowych, komorników sądowych, projektantów, geodetów, a także gmin i innych instytucji realizujących zadania publiczne,
- za pośrednictwem portalu Narada koordynacyjna możliwe jest przeprowadzenie w sposób całkowicie zdalny narady koordynacyjnej, na której uzgadniany jest przebieg poszczególnych sieci uzbrojenia terenu. System zdalnej narady w znacznym stopniu usprawnia proces jej przeprowadzenia, co z kolei korzystnie wpływa na proces realizacji inwestycji, który często uzależniony jest od uprzedniego ustalenia przebiegu sieci uzbrojenia terenu.

Wdrożenie projektu przebiegło pomyślnie. Z Portalu Geodety korzysta 99% geodetów. Narady koordynacyjne odbywają się za pośrednictwem e-usług. Ponad 90% wniosków o uzgodnienie sieci są składane przez Portal Projektanta. Portalu Rzeczoznawcy używa 100% rzeczoznawców. W 2021 roku za pośrednictwem e-usług złożono 2054 wniosków o udostępnienie materiałów PZGiK.

11. Wydział Rolnictwa, Leśnictwa i Ochrony Środowiska

Wydział Rolnictwa, Leśnictwa i Ochrony Środowiska realizuje zadania wynikające z zakresu prawa: geologicznego, górniczego, ochrony przyrody, rybactwa śródlądowego, prawa łowieckiego, gospodarki leśnej, ochrony gruntów rolnych, gospodarki odpadami oraz ochrony środowiska.

W 2021 roku w ramach realizacji zadań z zakresu **administracji geologicznej i górniczej** powierzonych Staroście wykonano/wydano:

- 2 decyzje zmieniające koncesję,
- 2 decyzje wygaszające koncesje,
- 1 decyzję o cofnięciu koncesji,
- 2 decyzje przenoszącą koncesję,



POWIAT CHEŁMSKI

Raport o stanie powiatu chełmskiego za 2021 rok

- 3 decyzje potwierdzające możliwości wykonywania koncesji przez Zarządcę sukcesyjnego,
- 4 decyzję ustalającą opłatę za wydobytą kopalinę,
- 5 decyzji zatwierdzających dokumentacje geologiczne,
- 3 decyzje zatwierdzające projekty prac hydrogeologicznych,
- 2 decyzje zatwierdzające dokumentacje hydrogeologiczne.

Tabela 7. Analiza porównawcza realizowanych decyzji z zakresu administracji geologicznej i górniczej

Lp.	Realizowane decyzje	2020 r.	2021 r.
1.	Udzielanie koncesji	3	0
2.	Zmiana koncesji	0	2
3.	Wygaszanie koncesji	4	2
4.	Cofnięcie koncesji	0	1
5.	Przeniesienie koncesji	1	2
6.	Potwierdzenie możliwości wykonywania koncesji przez Zarządcę sukcesyjnego	0	3
7.	Ustalanie opłaty za wydobytą kopalinę	1	4
8.	Zatwierdzanie projektów robót geologicznych	0	5
9.	Zatwierdzenie dokumentacji geologicznej	5	3
10.	Zatwierdzanie projektów prac hydrogeologicznych	2	4
11.	Zatwierdzanie dokumentacji hydrogeologicznej	0	2
12.	Zatwierdzanie projektów prac geologiczno-inżynierskich	1	0
13.	Zatwierdzanie dokumentacji geologiczno-inżynierskich	2	0

Źródło: Opracowanie własne

Z analizy porównawczej wynika, że nie odnotowano znacznych zmian w liczbie wydanych decyzji z zakresu administracji geologicznej i górniczej.

Zadania z zakresu **ochrony przyrody** polegają głównie na wydawaniu zezwoleń na usunięcie drzew i krzewów z terenów stanowiących własność gmin.

W ramach tego działania w 2021 r. przeprowadzono kontrolę drzew i krzewów wnioskowanych do wycinki z nieruchomości gminnych oraz wydano 84 decyzje zezwalające na usunięcie drzew, 6 decyzji częściowo zezwalających, 2 decyzje odmowne oraz 4 decyzje umarzające postępowanie.



POWIAT CHEŁMSKI

Raport o stanie powiatu chełmskiego za 2021 rok

Tabela 8. Analiza porównawcza realizowanych zadań z zakresu ochrony przyrody

Lp.	Realizowane zadania	2020 r.	2021 r.
1.	Ilość wniosków na usunięcie drzew	125	95
2.	Ilość wydanych decyzji na usunięcie drzew	133	96
3.	Ilość decyzji zezwalających na usunięcie drzew	111	84
4.	Częściowe zezwolenia na usunięcie drzew	15	6
5.	Odmowa wydania zezwolenia na usunięcie drzew	5	2
6.	Umorzenie postępowania	2	4

Źródło: Opracowanie własne

Gospodarka rybacka dotyczy rejestracji sprzętu pływającego wykorzystywanego do amatorskiego połowu ryb, wydawania kart wędkarskich oraz legitymacji straży rybackiej. W 2021 r. wydano 188 szt. kart, zarejestrowano 1 jednostkę sprzętu pływającego do amatorskiego połowu ryb oraz wydano lub przedłużono 89 legitymacji.

Tabela 9. Analiza porównawcza realizowanych zadań z zakresu ochrony przyrody

Lp.	Realizowanie zadań	2020 r.	2021 r.
1.	Ilość kart	178	188
2.	Ilość legitymacji	89	89
3.	Ilość sprzętu pływającego do amatorskiego połowu ryb	13	1

Źródło: Opracowanie własne

Amatorski połów ryb to pozyskiwanie ryb wędką, przy czym dopuszcza się, w miejscu i w czasie prowadzenia połowu ryb wędką, pozyskiwanie ryb na przynętę przy użyciu podrywki wędkarskiej. Aby móc uprawiać amatorski połów wędką konieczne jest posiadanie karty wędkarskiej.

Z analizy wynika, że ilość kart wędkarskich w 2021 r. wzrosła o 10 w stosunku do 2020 r., ilość wydanych lub przedłużonych legitymacji nie zmieniała się w porównaniu do roku poprzedniego, natomiast ilość zarejestrowanego sprzętu pływającego do amatorskiego połowu ryb uległa zmniejszeniu o 12 sztuk.

Zadania w ramach gospodarki łowieckiej polegają na wydzierżawieniu obwodów łowieckich polnych, naliczaniu czynszu dzierżawnego, przyjmowaniu oświadczeń o zakazie wykonywania polowania. W ramach tych działań w 2021 r. naliczono czynsz za dzierżawę obwodów łowieckich dla 13 kół łowieckich.



POWIAT CHEŁMSKI

Raport o stanie powiatu chełmskiego za 2021 rok

Tabela 10. Analiza porównawcza realizowanych zadań z zakresu gospodarki łowieckiej

Lp.	Realizowanie zadań	2020 r.	2021 r.
1.	Ilość czynszów dzierżawnych naliczonych dla obwodów łowieckich	13	13
2.	Ilość oświadczeń o zakazie wykonywania polowań	0	3

Źródło: Opracowanie własne

W związku ze stałą liczbą kół łowieckich nie odnotowano zmian w ilości czynszów dzierżawnych naliczonych dla obwodów łowieckich, natomiast wydano 3 oświadczenia o zakazie wykonywania polowań.

Gospodarka leśna realizowana jest poprzez nadzór Starosty Chełmskiego nad lasami osób fizycznych, niestanowiących własności Skarbu Państwa.

W ramach zadań wynikających z ustawy o lasach, w roku 2021 wydano 1 755 zaświadczeń o objęciu działki uproszczonym planem urządzenia lasu, które są wymagane przy sprzedaży bądź zakupie działek oraz 10 zaświadczeń o planowanych inwestycjach potwierdzających, że inwestycje te nie są sprzeczne z ustaleniami uproszczonych planów urządzenia lasu.

Wydano 1 decyzję wyrażającą zgodę na przeznaczenie na cele rolnicze obszaru sklasyfikowanego ewidencyjnie jako las.

Zgodnie z ustawą o przeznaczeniu gruntów rolnych do zalesienia sprawowano nadzór nad gruntami zalesionymi.

W ramach obowiązków prowadzono sprawy związane z wypłaceniem ekwiwalentów za zalesienie gruntów rolnych – wypłacono ekwiwalenty 32 osobom.

Dodatkowo w ramach tego działu wydano 753 świadectwa legalności pozyskania drewna w lasach należących do osób fizycznych i wspólnot gruntowych.

W miesiącu maju 2021 r. przeprowadzono 4 kontrole upraw leśnych założonych na gruntach rolnych i dokonano oceny ich udatności o łącznej powierzchni 21,07 ha.



POWIAT CHEŁMSKI

Raport o stanie powiatu chełmskiego za 2021 rok

Tabela 11. Analiza porównawcza realizowanych zadań z zakresu gospodarki leśnej

Lp.	Realizowanie zadań	2020 r.	2021 r.
1.	Ilość wydanych świadectw legalności pozyskania drewna w lasach osób fizycznych i wspólnot gruntowych	635	753
2.	Ilość osób uprawnionych do wypłaty ekwiwalentów za zalesienie gruntów rolnych	32	32
3.	Kontrola i ocena udatności upraw leśnych założonych na gruntach rolnych w ha	27,29	21,07
4.	Ilość wydanych zaświadczeń o objęciu działki uproszczonym planem urządzenia lasu	1 574	1 755
5.	Ilość wydanych zaświadczeń o planowanych inwestycjach potwierdzających, że inwestycje te nie są sprzeczne z ustaleniami uproszczonych planów urządzenia lasu	4	10

Źródło: Opracowanie własne

Analiza porównawcza wskazuje, że w 2021 r. wydano o 181 sztuk więcej zaświadczeń o objęciu działek uproszczonym planem urządzenia lasu w stosunku do 2020 r., co spowodowane jest wzrostem dokonywanych transakcji notarialnych.

W 2021 r. ilość wydanych świadectw legalności pozyskania drewna w lasach osób fizycznych i wspólnot gruntowych wzrosła o 118 ze względu na zwiększenie występowania gradacji kornika ostrozębnego oraz anomalie pogodowe tj. mróz i opady śniegu, w związku z czym wzrosło zapotrzebowanie na opał drzewny.

Liczba osób uprawnionych do wypłaty ekwiwalentów za zalesienie gruntów rolnych nie uległa zmianie.

Ochrona gruntów rolnych i leśnych polega na realizacji poszczególnych zadań poprzez uzgodnienia projektów decyzji o warunkach zabudowy i realizacji inwestycji celu publicznego. Wydano 3 decyzje oraz 229 postanowień. Ponadto wydano 102 decyzje dotyczące ochrony gruntów, w tym 45 decyzji ustalających należności i opłaty roczne z tytułu wyłączenia gruntów rolnych z produkcji rolniczej klasy I – III oraz klas niższych pochodzenia organicznego. Realizowano także zadania dotyczące rekultywacji gruntów rolnych – wydano 7 decyzji.

Z analizy wynika, że w roku raportowym nastąpił spadek ilości wydanych decyzji dotyczących uzgodnień projektów decyzji o warunkach zabudowy i realizacji inwestycji celu publicznego o 111 oraz wzrost ilości postanowień o 27. W zakresie dotyczącym ochrony



POWIAT CHEŁMSKI

Raport o stanie powiatu chełmskiego za 2021 rok

gruntów rolnych i leśnych nastąpił spadek ilości wydanych decyzji ogółem o 29, w tym wzrost o 2 decyzje naliczające opłaty. W sprawach rekultywacji gruntów rolnych odnotowano zmniejszenie ilości wydanych decyzji o 6, natomiast w roku raportowym nie wydano żadnego postanowienia.

W ramach działu **gospodarki odpadami** zrealizowano poszczególne zadania poprzez wydanie:

- 3 zezwoleń na prowadzenie działalności gospodarczej w zakresie przetwarzania odpadów,
- 4 zezwoleń na prowadzenie działalności gospodarczej w zakresie zbierania odpadów.

Tabela 12. Analiza porównawcza realizowanych zadań z zakresu gospodarki odpadami

Lp.	Realizowane zadania	2020 r.	2021 r.
1.	Wydanie zezwolenia na przetwarzanie odpadów	3	3
2.	Wydanie zezwolenia na zbieranie odpadów	1	4
3.	Wydanie pozwolenia na wytwarzanie odpadów uwzględniającego przetwarzanie	1	0
4.	Wydanie decyzji zmieniającej pozwolenie zintegrowane	2	0

Źródło: Opracowanie własne

Zgodnie z obowiązującymi przepisami ustawy o odpadach oraz ustawy Prawo ochrony środowiska zarówno podmioty wytwarzające odpady, jak i podmioty gospodarujące odpadami obowiązane są do posiadania stosownych decyzji administracyjnych.

Ochrona zasobów środowiska w 2021 roku realizowana była przede wszystkim poprzez wydawanie pozwoleń emisyjnych, takich jak pozwolenia na emisję gazów i pyłów, przyjmowanie i aktualizację zgłoszeń instalacji mogących negatywnie oddziaływać na środowisko, ustalanie dopuszczalnego poziomu hałasu emitowanego poza teren zakładu.

W ramach działu ochrona **zasobów środowiska** realizowano poszczególne zadania poprzez:

- aktualizację 29 zgłoszeń instalacji, z których emisja nie wymaga pozwolenia, mogących negatywnie oddziaływać na środowisko,
- przyjęcie 7 zgłoszeń instalacji, z których emisja nie wymaga pozwolenia, mogących negatywnie oddziaływać na środowisko.



POWIAT CHEŁMSKI

Raport o stanie powiatu chełmskiego za 2021 rok

Tabela 13. Analiza porównawcza realizowanych zadań z zakresu gospodarki odpadami

Lp.	Realizowane zadania	2020 r.	2021 r.
1.	Wydanie pozwolenia na emisję gazów i pyłów	1	0
2.	Przyjęcie zgłoszeń instalacji, z których emisja nie wymaga pozwolenia, mogących negatywnie oddziaływać na środowisko	13	7
3.	Aktualizacja zgłoszeń instalacji, z których emisja nie wymaga pozwolenia, mogących negatywnie oddziaływać na środowisko	25	29

Źródło: Opracowanie własne

Dział ten obejmuje również udostępnianie informacji o środowisku i jego ochronie oraz współdziałanie z innymi jednostkami w udostępnianiu informacji o środowisku i jego ochronie.

W ramach tego działu w 2021 r. zamieszczono 20 wpisów w publicznie dostępnym wykazie danych o dokumentach zawierających informacje o środowisku wygenerowanych w wydziale, zgodnie z ustawą o udostępnieniu informacji o środowisku i jego ochronie.

Dodatkowo dokonano wpisów w Centralnej Ewidencji Działalności Gospodarczej wynikających z wydanych zezwoleń w gospodarce odpadami oraz wydanych koncesji na wydobywanie kopalin. W ramach tego działania w 2021 r. wprowadzono 6 wpisów dotyczących wydanych koncesji oraz 6 wpisów dotyczących zezwoleń w gospodarce odpadami. W Ekoportalu wprowadzono 8 wpisów dotyczących wydanych koncesji. Ponadto na wniosek udzielono 11 informacji publicznych.

12. Wydział Komunikacji i Spraw Obywatelskich

Wydział Komunikacji i Spraw Obywatelskich realizuje zadania związane z rejestracją i wyrejestrowaniem pojazdów, wydawaniem i zatrzymywaniem uprawnień oraz dokumentów stwierdzających uprawnienia do kierowania pojazdami, nadzorem nad stacjami kontroli pojazdów, nadzorem nad ośrodkami szkolenia kierowców oraz instruktorami nauki jazdy, wydawaniem zezwoleń na wykonywanie zawodu przewoźnika drogowego, wydawaniem licencji na wykonywanie transportu drogowego w zakresie pośrednictwa przy przewozie rzeczy, wydawaniem licencji na wykonywanie krajowego transportu drogowego w zakresie przewozu osób samochodem osobowym lub przystosowanym konstrukcyjnie do przewozu od 7 do 9 osób, wydawaniem zaświadczeń na przewozy drogowe na potrzeby własne, wydawaniem zezwoleń na sprowadzanie zwłok zmarłych z terytorium obcego państwa oraz



POWIAT CHEŁMSKI

Raport o stanie powiatu chełmskiego za 2021 rok

realizowaniem zadań z zakresu spraw obywatelskich.

W powiecie chełmskim wg stanu na dzień 31.12.2021 r. zarejestrowanych było ogółem 102 601 pojazdów (98 746 w 2020 r.), z czego zarejestrowano 3 854 pojazdów (3 849 w 2019 r.). W związku ze zmianą przepisów prawa w 2020 roku 2 780 właścicieli pojazdów zawiadomiło starostę chełmskiego o ich nabyciu nie dokonując ich rejestracji. W omawianym okresie właścicielom pojazdów wydano 10 410 pozwoleń czasowych (9 801 w 2020 r.) oraz 10 354 dowodów rejestracyjnych (9 810 w 2020 r.). Wyrejestrowano 877 pojazdów oraz przyjęto 7 567 zawiadomień o zbyciu (5 414 w 2020 r.). W 2021 r. przyjęto o 2 153 więcej zawiadomień o zbyciu pojazdu niż w roku 2020. Ma to związek z wprowadzonymi przepisami o nakładaniu kar za niezawiadomienie starosty chełmskiego o zbyciu oraz nabyciu pojazdu. Do końca 2021r. przeprowadzono 224 postępowania ukierunkowane na nałożenie administracyjnej kary pieniężnej z tytułu naruszenia w/w obowiązku, w wyniku czego wydano 221 decyzji administracyjnych o nałożeniu kary pieniężnej.

Analizując poziom wzrostu ilości pojazdów zarejestrowanych na przestrzeni lat ubiegłych można zauważyć, iż w powiecie chełmskim przybywa rocznie średnio około 3 500 pojazdów (w roku 2021 – 3854 pojazdów).

Wykres 4. Liczba zarejestrowanych pojazdów ogółem

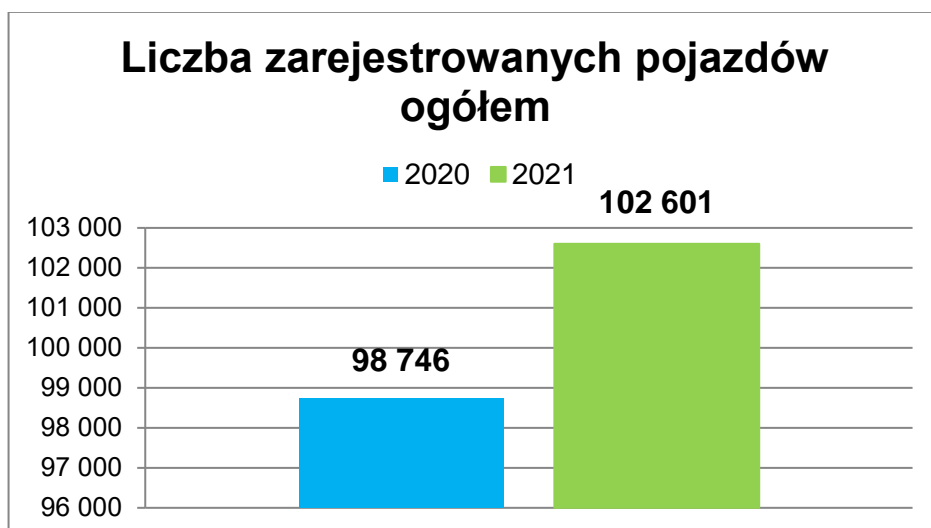

Źródło: Opracowanie własne



POWIAT CHEŁMSKI

Raport o stanie powiatu chełmskiego za 2021 rok

W przedziale czasowym od dnia 01.01.2021 r. do dnia 31.12.2021 r. w ramach realizacji ustawowych zadań dotyczących sfery uprawnień do kierowania pojazdami wydano ogółem 2273 krajowych praw jazdy (1 909 w 2020 r.), 13 międzynarodowych praw jazdy (6 w 2020 roku) oraz 38 zezwoleń na kierowanie pojazdem uprzywilejowanym lub przewożącym wartości pieniężne.

W odpowiedzi na zgłoszone Staroście zapotrzebowanie ze strony kandydatów na kierowców oraz kierowców, wygenerowano łącznie 1 946 profili kandydata na kierowcę (PKK), niezbędnych w procesie uzyskiwania uprawnień do kierowania pojazdami.

Wykres 5. Analiza porównawcza liczby wydanych praw jazdy krajowych i PKK

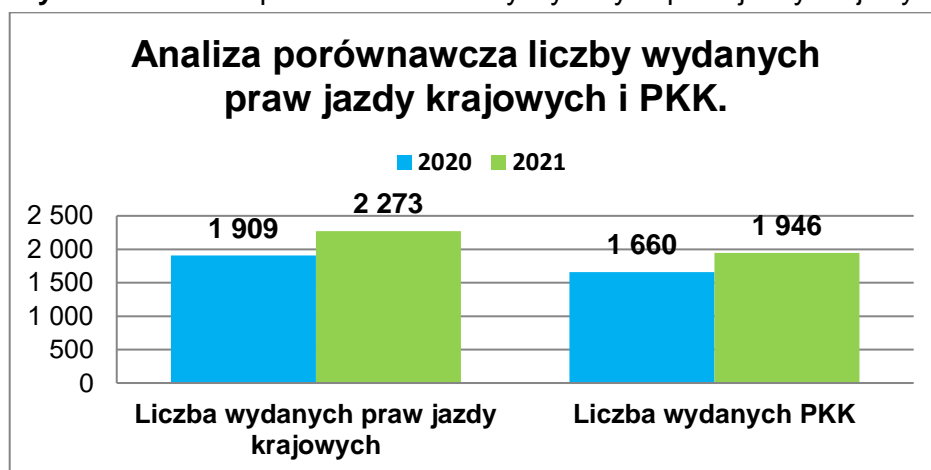

Źródło: Opracowanie własne

W 2021 roku wydano ponadto 332 decyzje administracyjne w przedmiocie czasowego zatrzymania prawa jazdy, 217 decyzji administracyjnych orzekających o czasowym lub dożywotnim cofnięciu uprawnień do kierowania pojazdami silnikowymi oraz 90 decyzji, na mocy których przywrócono cofnięte uprawnienia.

Wykonując obowiązki wynikające z odpowiednich aktów prawnych, zrealizowano 42 wnioski Komendanta Wojewódzkiego Policji w Lublinie o podjęcie działań wobec osób, które przekroczyły dozwolony limit punktów karnych. Wobec tych osób zastosowano sankcje administracyjne w postaci decyzji o cofnięciu uprawnień lub zatrzymaniu prawa jazdy. Osoby, które przekroczyły limit 24 punktów, zobowiązano także - do wykonania niezbędnych badań psychologicznych mających na celu stwierdzenie braku lub istnienia przeciwwskazań psychologicznych do kierowania pojazdami, a następnie poddania się kontrolnemu



POWIAT CHEŁMSKI

Raport o stanie powiatu chełmskiego za 2021 rok

sprawdzeniu kwalifikacji w formie egzaminu państwowego.

W przeciągu ostatnich 12 miesięcy z upoważnienia starosty chełmskiego wydanych zostało 149 decyzji administracyjnych o skierowaniu kierowców na ponowne badania lekarskie mające na celu weryfikację stanu zdrowia pod kątem zdolności do bezpiecznego kierowania pojazdami, 187 decyzji o skierowaniu na badania psychologiczne w zakresie psychologii transportu oraz 153 decyzje orzekające o skierowaniu do wojewódzkiego ośrodka ruchu drogowego w celu odbycia kursu reedukacyjnego w zakresie problematyki przeciwalkoholowej i przeciwdziałania narkomanii.

Wskazać jednocześnie należy, że z dniem 5 grudnia 2021r. do polskiego porządku prawnego wprowadzono zmiany legislacyjne, wynikające z zapisów ustawy z dnia 14 października 2021 r. o zmianie ustawy o transporcie drogowym oraz niektórych innych ustaw (Dz. U. z 2021r. poz. 1997). Zgodnie z przedmiotową nowelizacją, zmodyfikowana została forma powiadamiania przez organy administracji publicznej o obowiązku wykonania badań lekarskich i psychologicznych oraz konieczności uczestnictwa w kursie reedukacyjnym. Za wyjątkiem przypadków, w których powzięto wiedzę o istnieniu uzasadnionych i poważnych zastrzeżeń o stanie zdrowia kierowcy, ustawodawca zniósł obowiązek wydawania decyzji administracyjnych o skierowaniu na rzeczne badania lub kurs. Aktualnie na Staroście ciąży powinność poinformowania kierowcy na piśmie o obowiązku wykonania niezbędnych badań i odbycia kursu oraz przedstawienia organowi administracji stosownych orzeczeń lub zaświadczeń dokumentujących ten fakt. Kilkadziesiąt powiadomień w tej sprawie zostało już wysłanych do zobowiązanych ustawowo osób z terenu powiatu chełmskiego.

Dokonując analizy porównawczej, obejmującej dane dotyczące sumarycznej ilości poszczególnych decyzji administracyjnych wydanych w roku 2021, stwierdzić należy, iż na przestrzeni tego roku nastąpił wzrost ogólnej liczby wydanych przez starostę chełmskiego aktów tego rodzaju, dotyczących każdego aspektu działania, odnoszącego się do sfery uprawnień do kierowania pojazdami, a także ilości zrealizowanych czynności materialno-technicznych, zwłaszcza w porównaniu do danych z roku 2020.

W sprawach związanych z transportem drogowym w roku 2021 wydano 11 zezwoleń (8 w 2020 r.), w formie decyzji administracyjnych, na wykonywanie zawodu przewoźnika drogowego oraz 85 wypisów z tych zezwoleń (36 w 2020 r.). Uzyskanie przedmiotowych zezwoleń pozwala przedsiębiorcom na prowadzenie działalności gospodarczej w zakresie



POWIAT CHEŁMSKI

Raport o stanie powiatu chełmskiego za 2021 rok

zarobkowego przewozu osób lub rzeczy. Ogółem na terenie powiatu chełmskiego działalność w zakresie przewozów osób lub rzeczy prowadzi 165 przedsiębiorców (160 w 2020 r.).

Starosta chełmski sprawuje nadzór nad działalnością ww. przewoźników oraz nad:

- 8 przedsiębiorcami posiadającymi licencję na wykonywanie transportu drogowego w zakresie pośrednictwa przy przewozie rzeczy (7 w 2020 r.),
- 82 przedsiębiorcami posiadającymi zaświadczenie na przewozy drogowe na potrzeby własne (75 w 2020 r.).

W omawianym roku wydane zostały 4 zezwolenia na wykonywanie regularnych przewozów osób w krajowym transporcie drogowym oraz 5 wypisów z tych zezwoleń.

W ubiegłym roku starosta chełmski po uzyskaniu z Głównego Inspektoratu Transportu Drogowego w Warszawie informacji o naruszeniach mogących stanowić podstawę do wszczęcia postępowania w sprawie zbadania dobrej reputacji przedsiębiorcy przeprowadził 3 postępowania administracyjne oceniające czy dobra reputacja przedsiębiorcy lub zarządzającego transportem została naruszona. W wyniku tych postępowań wydano 2 decyzje stwierdzające, że dobra reputacja przedsiębiorcy pozostała nienaruszona, natomiast jedno z tych postępowań nie zostało jeszcze zakończone.

W sprawach związanych z fundacjami i stowarzyszeniami starosta chełmski sprawuje nadzór nad działalnością:

- 6 stowarzyszeń zwykłych (5 w 2020 r.),
- 4 fundacji (4 w 2020 r.),
- 82 ochotniczych straży pożarnych działających w formie stowarzyszeń zarejestrowanych w Krajowym Rejestrze Sądowym (82 w 2020 r.),
- 76 innych stowarzyszeń działających w formie stowarzyszeń zarejestrowanych w Krajowym Rejestrze Sądowym (75 w 2020 r.).

W związku z wejściem w życie, w roku 2018, ustawy z dnia 1 marca 2018 r. o przeciwdziałaniu praniu pieniędzy oraz finansowaniu terroryzmu, w ramach prowadzonego nadzoru w stosunku do wszystkich podmiotów działających w formie stowarzyszeń rejestrowych lub fundacji, przeprowadzono procedurę mającą na celu ustalenie które z nich, w rozumieniu przepisów w/w ustawy są „podmiotami zobowiązanymi”. Podmioty zobowiązane to takie, które w myśl przepisów ustawy, przyjmują lub dokonują płatności



POWIAT CHEŁMSKI

Raport o stanie powiatu chełmskiego za 2021 rok

w gotówce równej lub przekraczającej równowartość 10 000 euro. Z otrzymanych oświadczeń wynika, że na terenie powiatu chełmskiego, w 2021 roku, żaden z podmiotów nie był podmiotem zobowiązanym.

W roku 2021 w ramach prowadzonego biura rzeczy znalezionych w magazynie tegoż biura został zdeponowany używany telefon komórkowy oraz znaleziona gotówka. Przedmiotowy telefon oraz gotówka zostały znalezione na terenie powiatu chełmskiego i znalazca przekazał je do biura rzeczy znalezionych.

Starosta chełmski prowadzi sprawy związane z wpisywaniem i skreślaniami z ewidencji instruktorów nauki jazdy. W roku 2021 do ewidencji instruktorów nauki jazdy, prowadzonej w Portalu starosty CEPIK, zostało wpisanych pięciu nowych instruktorów. Na dzień 31 grudnia 2021 roku w ewidencji figurowało 40 instruktorów nauki jazdy (38 w 2020 r.).

Przeprowadzając analizę porównawczą należy stwierdzić, iż w stosunku do roku 2020 w roku 2021 w sprawach, którymi zajmuje się wydział, związanych z: prowadzeniem nadzoru nad podmiotami prowadzącymi działalność w formie stowarzyszeń lub fundacji, prowadzeniem biura rzeczy znalezionych, wpisywaniem do ewidencji instruktorów nauki jazdy, sprowadzaniem zwłok lub szczątków ludzkich z zagranicy, opiniowaniem rozwiązań i projektów dotyczących komunikacji zbiorowej to ilość załatwianych spraw wykazuje tendencję wzrostową.

W ramach posiadanych kompetencji starosta chełmski sprawuje nadzór nad 10 stacjami kontroli pojazdów zlokalizowanymi na terenie powiatu (10 w 2020 r.). W wyniku przeprowadzonych w 2021 roku kontroli planowych nie stwierdzono poważniejszych uchybień w działalności tych podmiotów.

13. Zespół do spraw Obronnych i Zarządzania Kryzysowego

Jednym z najważniejszych zadań stojących przed organem administracji samorządowej powiatu chełmskiego jest zapewnienie bezpieczeństwa oraz ochrona życia i zdrowia ludności. Zadanie to realizowane jest między innymi przez Zespół ds. Obronnych i Zarządzania Kryzysowego, który wykonuje zadania z zakresu zarządzania kryzysowego, obrony cywilnej oraz spraw obronnych.

Zarządzanie kryzysowe to działalność polegająca na zapobieganiu sytuacjom kryzysowym, przygotowaniu do przejmowania nad nim kontroli w drodze zaplanowanych



POWIAT CHEŁMSKI

Raport o stanie powiatu chełmskiego za 2021 rok

działań, reagowaniu w przypadku wystąpienia sytuacji kryzysowych oraz usuwaniu ich skutków. W tym celu w 2019 r. dokonano aktualizacji Powiatowego Planu Zarządzania Kryzysowego oraz Planu Operacyjnego Ochrony Przed Powodzią dla Powiatu Chełmskiego, utrzymywana jest również stała łączność radiowa pomiędzy powiatem chełmskim, a Wydziałem Bezpieczeństwa i Zarządzania Kryzysowego LUW w Lublinie oraz urzędami miast i gmin z terenu powiatu. Sprawdzenie łączności odbywa się cyklicznie raz w tygodniu. Informacje, komunikaty i ostrzeżenia o nadchodzących niebezpiecznych zjawiskach meteorologicznych umieszczane są na stronie internetowej Starostwa Powiatowego w Chełmie oraz przekazywane drogą mailową do urzędów miast i gmin.

Zadania z zakresu bezpieczeństwa w 2021 r. realizował Powiatowy Zespół Zarządzania Kryzysowego oraz Komisja Bezpieczeństwa i Porządku. Przy realizacji zadań opierano się na założeniach zawartych, w opracowanym w 2019 r. przez Komisję Bezpieczeństwa i Porządku Powiatowym Programie Zapobiegania Przestępczości oraz Ochrony Bezpieczeństwa Obywateli i Porządku Publicznego na lata 2019-2022.

W stosunku do roku 2020 nastąpił prawie 3-krotny wzrost liczby zachorowań na COVID-19. Na terenie powiatu chełmskiego zanotowano 5341 przypadków zakażeń SARS-CoV-2.

Sytuacja epidemiologiczna na terenie działania Państwowego Powiatowego Inspektora Sanitarnego w Chełmie z zakresu innych chorób zakaźnych była stabilna. W 2021 r. zarejestrowano wzrost zachorowań na bakteryjne oraz wirusowe zakażenia jelitowe, przewlekłe wzw typu C. Na podobnym poziomie utrzymywały się zachorowania na: boreliozę, wzv typu B przewlekłe, salmonelozę. Mniej zachorowań zarejestrowano na gruźlicę, ospę wietrzną. Mniej było także kontaktów ze zwierzętami podejrzanymi o wściekliznę.

Obserwowany jest wzrost liczby osób uchylających się od wykonania obowiązku szczepień ochronnych. Obowiązek ten jest egzekwowany wobec rodziców/opiekunów prawnych w oparciu o przepisy ustawy o postępowaniu egzekucyjnym w administracji.

Komisja Bezpieczeństwa i Porządku pod przewodnictwem starosty chełmskiego, w której składzie znaleźli się przedstawiciele służb powiatowych odpowiedzialnych za bezpieczeństwo, podejmowała działania zapewniając właściwy poziom ochrony bezpieczeństwa obywateli i porządku publicznego na terenie powiatu. Działania te pozwoliły



POWIAT CHEŁMSKI

Raport o stanie powiatu chełmskiego za 2021 rok

na osiągnięcie dobrych wyników w zakresie zwalczania przestępczości oraz wykroczeń społecznie uciążliwych.

Za zabezpieczenie prewencyjne powiatu odpowiedzialna była Komenda Miejska Policji w Chełmie wraz z podległymi jej Komisariatami Policji w Dorohusku, Żmudzi i Rejowcu Fabrycznym oraz Posterunkami Policji w Sawinie, Siedliszczu i Rejowcu.

Na bieżąco funkcjonowało Centrum Zarządzania Kryzysowego dla Miasta Chełm i Powiatu Chełmskiego. W ramach Centrum na bieżąco wykonywano zadania związane z przepływem informacji o sytuacji meteorologicznej oraz o zadaniach zleconych przez jednostki nadrzędne (Wojewoda Lubelski, Wydział Zarządzania Kryzysowego LUW w Lublinie). Centrum utrzymywało także stałą współpracę z pracownikami ds. zarządzania kryzysowego Starostwa Powiatowego w zakresie monitorowania zagrożeń oraz wymiany informacji przy opracowywaniu analiz i planów.

Zadania obronne wykonano poprzez realizację zadań wynikających z Zarządzenia Wojewody Lubelskiego w sprawie organizacji wykonywania zadań w ramach powszechnego obowiązku obrony w 2021 r.

Między innymi, w ramach tych zadań:

1. Wojewoda Lubelski zatwierdził plan operacyjny funkcjonowania powiatu chełmskiego w warunkach zewnętrznego zagrożenia bezpieczeństwa państwa i w czasie wojny.
2. Dokonano aktualizacji bazy danych na potrzeby wsparcia przez państwo-gospodarza HNS.
3. Opracowano założenia wykonywania zadań w ramach powszechnego obowiązku obrony w 2021 r.
4. Opracowano i uzgodniono z Wojewodą Lubelskim plan szkolenia obronnego i realizację zadań obronnych w 2021 r.
5. Wykonano nowy plan Akcji Kurierskiej Administracji Publicznej i uzgodniono z Wojskową Komendą Uzuppełnień w Chełmie i Wojewodą Lubelskim.
6. Przeprowadzono realizację zadań obronnych w ramach treningu Stałego Dyżuru starosty chełmskiego.

Najważniejsze zadania z zakresu obrony cywilnej:

Przeprowadzenie wybrakowania sprzętu obrony cywilnej będącego na wyposażeniu gmin (sprzęt uszkodzony lub przestarzały został wybrakowany, co zostało uzgodnione



POWIAT CHEŁMSKI

Raport o stanie powiatu chełmskiego za 2021 rok

z Wojewódzką Komisją Wybrakowania sprzętu OC LUW w Lublinie).

Dokonano oceny stanu przygotowań ochrony cywilnej ludności powiatu chełmskiego za 2021 r.

Uzgodniono z Wydziałem Bezpieczeństwa i Zarządzania Kryzysowego LUW w Lublinie Plan działania w zakresie obrony cywilnej powiatu chełmskiego na 2021 r.

Kwalifikacja wojskowa

Kwalifikacja wojskowa została przeprowadzona w okresie 01-30 września 2021 r., której podlegało 389 osób rocznika podstawowego, tj. 2002 r., 261 osób rocznika starszego oraz 22 kobiety (razem 672 osoby). Ostatecznie stawiło się 358 osób rocznika podstawowego, 181 osób rocznika starszego oraz 19 kobiet. Po sporządzeniu list skreślono 3 osoby (2 osoby z rocznika podstawowego i 1 osoba z rocznika starszego). 2 osoby rocznika podstawowego stawiło się przed innymi komisjami lekarskimi - WKU, 1 osoba z rocznika starszego wymeldowała się. Z rocznika podstawowego nie stawiło się 30 osób (19 nieusprawiedliwione i 11 osób usprawiedliwionych - 1 osoba zakład karny, 1 osoba zakład leczenia zamkniętego, 1 osoba na kwarantannie, 1 osoba na długim zwolnieniu, 7 osobom przyznano wcześniej kategorię zdrowia, o czym urzędy gmin nie poinformowały) i 80 osób z rocznika starszego (70 osoby nieusprawiedliwione i 10 osób usprawiedliwione - posiadały już wcześniej przyznaną kategorię zdrowia o czym także nie było informacji).

Po sporządzeniu list do kwalifikacji wojskowej miały stawić się 22 kobiety. Ostatecznie stawiło się 19 kobiet (1 kobieta nie stawiła się z powodu przebywania za granicą, 2 kobiety uzyskały wcześniej przyznaną kategorię zdrowia).

W okresie kwalifikacji z rocznika podstawowego za granicą przebywało 14 osób, 4 osoby przebywały poza miejscem zameldowania. W stosunku do 1 osoby było brak czasu na doprowadzenie - ostatni dzień kwalifikacji. Z roczników starszych poza granicami kraju przebywało 59 osób, 10 osób poza miejscem zameldowania. Zarówno osoby z rocznika podstawowego jak i z roczników starszych wyjechały za granicę bez wymeldowania.

Na bieżąco informowano gminy o przypadkach niestawienia się do kwalifikacji wojskowej i przypominano o obowiązku powiadomienia organów ścigania o popełnieniu przestępstwa z art. 224 ustawy z dnia 21 listopada 1967 r. o powszechnym obowiązku obrony Rzeczypospolitej Polskiej.



POWIAT CHEŁMSKI

Raport o stanie powiatu chełmskiego za 2021 rok

Na podstawie art. 32 ust. 10 cyt. powyżej ustawy, zarządono przymusowe doprowadzenie osób nie stawiających się przed Komisją. Do Policji został skierowany 1 wniosek o doprowadzenie. Doprowadzono przymusowo poprzez Policję 1 osobę rocznika podstawowego. 17 osób rocznika podstawowego i 17 osób z rocznika starszego zgłosiło się samodzielnie, w wyniku interwencji pracowników gmin. W przypadku roczników starszych o doprowadzenie nie kierowano wniosków. Doprowadzenie byłoby nie skuteczne, gdyż osoby te przebywały za granicą.

Nie zastosowano wniosków o nałożeniu grzywny celem przymuszenia do stawienia się przed Powiatową Komisją Lekarską w Chełmie.

Nie złożono do prokuratury doniesień o możliwości popełnienia czynu zabronionego, osobno z art. 224 pkt.1 i osobno z art. 224 pkt. 3 cytowanej ustawy.

W okresie pracy Powiatowej Komisji Lekarskiej w Chełmie w ramach nadzoru zostały przeprowadzone przez Wojewódzką Komisję Lekarską w Lublinie dwie kontrole. W wyniku kontroli stwierdzono, że nie zachodziła potrzeba wydawania zaleceń pokontrolnych. Przeprowadzona również została kontrola pracy Komisji przez Komendanta Wojskowej Komendy Uzupełnień w Lublinie. Uwag nie było.

Współpraca na linii: Urzędy: Miast/Gmin Powiatu Chełmskiego - Powiatowa Komisja Lekarska w Chełmie - Policja układała się prawidłowo. Dzięki ustnej i osobistej interwencji pracowników gmin i Policji, kilka osób podlegających kwalifikacji wojskowej stawilo się samodzielnie przed Komisją.

Kwalifikacja wojskowa w 2021 r. została przeprowadzona bez zakłóceń.

IV. RZECZNIK KONSUMENTÓW DLA MIASTA CHEŁM I POWIATU CHEŁMSKIEGO

1. Zapewnienie bezpłatnego poradnictwa konsumenckiego i informacji prawnej w zakresie ochrony interesów konsumentów

Podstawowym zadaniem rzecznika konsumentów jest zapewnienie bezpłatnego poradnictwa konsumenckiego i informacji prawnej w zakresie ochrony interesów konsumentów. Poradnictwo w tym zakresie może odbywać się telefonicznie, podczas bezpośrednich spotkań z mieszkańcami oraz za pośrednictwem poczty elektronicznej. W roku 2021 utrzymujący się nadal stan epidemii na terenie kraju miał nadal istotne przełożenie na ilość udzielonych porad, jak również na sposób przyjmowania konsumentów.



POWIAT CHEŁMSKI

Raport o stanie powiatu chełmskiego za 2021 rok

W roku sprawozdawczym rzecznik konsumentów udzielił łącznie 705 porad (spadek do roku poprzedniego o 12), w tym 321 spraw dotyczyło umów sprzedaży (spadek o 144), 314 spraw dotyczyło usług (wzrost o 73), zaś 203 sprawy były typu ogólnego i niekonsumenckiego (spadek o 5).

Zakres spraw z jakimi zgłaszali się konsumenci był bardzo zróżnicowany. Jeśli chodzi o umowy sprzedaży to najczęstszymi problemami, podobnie jak w latach minionych, były reklamacje zakupionego towaru, brak możliwości zwrotu towaru pełnowartościowego zakupionego w sklepie stacjonarnym, wyjaśnienie uprawnień wynikających z rękojmi lub gwarancji. Najliczniejsza skala reklamacji dotyczyła urządzeń AGD, sprzętu elektronicznego i komputerowego (130 porad), odzieży i obuwia (56 porad), mebli, artykułów wyposażenia wnętrza i utrzymania domu (53 porady), a także samochodów i środków transportu osobistego (39 porad).

Natomiast w kategorii usług zgłaszane problemy dotyczyły: przekroczenia terminu wykonania umowy, niewykonania lub nienależytego wykonania usługi, odstąpienia od umowy, niepełnej, nierzetelnej i wprowadzającej w błąd informacji przy zawieraniu umowy. Najczęściej zgłaszane problemy dotyczyły: sektora energetycznego i wodnego (40 porad), usług telekomunikacyjnych (28 porad), konserwacji i napraw pojazdów i innych środków transportu (27 porad). Zdecydowanie wzrosła liczba porad związanych z sektorem energetycznym. Miało to związek ze wzmożoną ilością montowanych instalacji fotowoltaicznych.

Warto także wspomnieć o licznych problemach, jakie zgłaszali mieszkańcy miasta i powiatu, które dotyczyły m. in. spółdzielni i wspólnot mieszkaniowych, postępowań spadkowych, prawa pracy, umów zawartych pomiędzy osobami fizycznymi oraz pomiędzy przedsiębiorcami. Rola rzecznika ograniczała się do informowania i kierowania tych osób do właściwych urzędów i instytucji.

2. Występowanie do przedsiębiorców w sprawach ochrony praw i interesów konsumentów.

Ustawa z dnia 16 lutego 2007r. o ochronie konkurencji i konsumentów daje rzecznikowi możliwość występowania do przedsiębiorców w sprawach ochrony praw i interesów konsumentów. Rzecznik od wielu lat preferuje tę formę pomocy konsumentom. W minionym roku rzecznik skierował łącznie 203 wystąpienia (wzrost o 11 w stosunku



POWIAT CHEŁMSKI

Raport o stanie powiatu chełmskiego za 2021 rok

do roku poprzedniego), w tym 131 wystąpień dotyczyło mieszkańców miasta Chełm, zaś 72 wystąpienia dotyczyły mieszkańców powiatu. Z ogólnej liczby wstąpień 107 dotyczyło problemów związanych z umowami sprzedaży, zaś 96 wystąpień dotyczyło problemów wynikających na tle realizacji usług. Znaczna większość wystąpień została uwzględniona przez przedsiębiorców. Na uwagę zasługuje fakt, że nie w każdym przypadku zgłaszane przez konsumentów roszczenia są uzasadnione. Rzecznik kierując wystąpienie do przedsiębiorcy opiera się na dokumentach i informacjach otrzymanych od konsumenta. Natomiast zdarza się, że po otrzymaniu wyjaśnień od przedsiębiorcy okoliczności sprawy są odmienne i nie zachodzi naruszenie praw konsumenta.

3. Wytaczanie powództw na rzecz konsumentów i włączanie się do toczących się postępowań.

W roku 2021 w 4 przypadkach (spadek o 3) rzecznik pomagał konsumentom w dochodzeniu przez nich roszczeń na drodze sądowej. Pomoc polegała na przygotowaniu pozwu sądowego (4) oraz na udzielaniu poradnictwa w zakresie procedury sądowej. Spośród przygotowanych pozwów w 2 sprawach rzecznik wstąpił do toczącego się postępowania (sprzedaż telefonu oraz umowa na dostawę energii elektrycznej i gazu). Spośród wszystkich spraw 3 sprawy dotyczyły mieszkańców miasta Chełm, 1 sprawa dotyczyła mieszkańca powiatu.

W roku ubiegłym rzecznik nie skorzystał z przysługującego prawa skierowania wniosku o ukaranie przedsiębiorcy za naruszenie art. 114 ustawy z dnia 16 lutego 2007r. o ochronie konkurencji i konsumentów.

W ramach funkcjonującego pozasądowego rozwiązywania sporów konsumenckich w roku 2021 do Wojewódzkiego Inspektoratu Inspekcji Handlowej w Lublinie Delegatura w Chełmie za pośrednictwem rzecznika konsumentów zgłoszonych zostało 16 wniosków o przeprowadzenie mediacji z przedsiębiorcą. Spośród wszystkich postępowań 5 wniosków zostało załatwionych po myśli konsumenta, 9 wniosków zostało załatwionych niezgodnie z oczekiwaniami konsumenta, natomiast 2 wnioski zostały przekazane do właściwych terytorialnie Inspekcji.

4. Działania o charakterze edukacyjno-informacyjnym

Liczna liczba porad sprowadzała się dodatkowo do informowania mieszkańców o przysługujących im prawach w zakresie nabywania towarów i usług. Ponadto w ramach



POWIAT CHEŁMSKI

Raport o stanie powiatu chełmskiego za 2021 rok

działalności edukacyjnej w biurze rzecznika dostępne są materiały informacyjne o treściach propagujących prawa konsumenckie, a także instytucjach służących pomocą konsumentom, które systematycznie są im udostępniane. Rzecznik wielokrotnie wypowiadał się w prasie lokalnej na tematy sporne, zgłaszane przez konsumentów.

W roku 2021 rzecznik podejmował działania zmierzające do wyeliminowania z miasta Chełm i powiatu Chełmskiego organizowania pokazów i prezentacji. Rzecznik każdorazowo powziąwszy informacje o mającym odbyć się pokazie zawiadamiał Policję i Sanepid o terminie, godzinie i miejscu pokazu. Efekt był taki, iż w niektórych przypadkach przedsiębiorca rezygnował z przeprowadzenia pokazu.

V. JEDNOSTKI ORGANIZACYJNE POWIATU

Zgodnie z ustawą o samorządzie powiatowym w celu wykonywania zadań powiat może tworzyć jednostki organizacyjne i zawierać umowy z innymi podmiotami.

Jednostki organizacyjne powiatu chełmskiego w 2021 roku:

1. Powiatowe Centrum Pomocy Rodzinie w Chełmie.
2. Dom Dziecka w Siedliszczu.
3. Dom Pomocy Społecznej w Nowinach.
4. Dom Pomocy Społecznej w Kaniem.
5. Dom Pomocy Społecznej w Chojnie Nowym Pierwszym.
6. Powiatowy Urząd Pracy w Chełmie.
7. Zespół Szkół w Siedliszczu.
8. Zespół Szkół w Dubience (od 1 września 2021 r. Liceum Ogólnokształcące w Dubience).
9. Specjalny Ośrodek Szkolno-Wychowawczy w Dorohusku.
10. Poradnia Psychologiczno-Pedagogiczna w Rejowcu Fabrycznym.
11. Poradnia Psychologiczno-Pedagogiczna w Pławanicach.
12. Poradnia Psychologiczno-Pedagogiczna w Wierzbicy.
13. Dom Pomocy Społecznej w Rejowcu (Uchwała Nr XXVII/219/2021 Rady Powiatu w Chełmie z dnia 11 października 2021 r.).

„§1 Z dniem 1 stycznia 2022 roku tworzy się jednostkę organizacyjną Powiatu Chełmskiego pod nazwą „Dom Pomocy Społecznej w Rejowcu”.



POWIAT CHEŁMSKI

Raport o stanie powiatu chełmskiego za 2021 rok

1. Powiatowe Centrum Pomocy Rodzinie (PCPR)

Zgodnie z ustawą o pomocy społecznej do zadań własnych powiatu należy utworzenie i utrzymywanie PCPR, w tym zapewnienie środków na wynagrodzenie pracowników. PCPR w Chełmie jest wyodrębnioną, budżetową jednostką organizacyjną pomocy społecznej powiatu chełmskiego.

Przedmiotem działania PCPR w Chełmie jest w szczególności:

1. Realizacja zadań własnych powiatu z zakresu pomocy społecznej i pieczy zastępczej.
2. Realizacja zadań pomocy społecznej z zakresu administracji rządowej.
3. Realizacja zadań z zakresu rehabilitacji społecznej osób z niepełnosprawnością.
4. Realizacja zadań z zakresu przeciwdziałania przemocy w rodzinie.
5. Realizacja zadań Organizatora Rodzinnej Pieczy Zastępczej.

W 2021 roku PCPR w Chełmie realizowało następujące programy oraz strategię opracowane przez jednostkę:

1. Powiatowy Program Przeciwdziałania Przemocy w Rodzinie oraz Ochrony Ofiar Przemocy w Rodzinie na lata 2021-2026 – przyjęty do realizacji Uchwałą Nr XX/169/2021 Rady Powiatu w Chełmie z dnia 5 lutego 2021 roku.
2. Powiatowy Program Działań na rzecz osób niepełnosprawnych na lata 2021-2026 – przyjęty do realizacji Uchwałą Nr XX/167/2021 Rady Powiatu w Chełmie z dnia 5 lutego 2021 roku.
3. Powiatowy Program Działań Profilaktycznych w Zakresie Promowania i Wdrożenia Prawidłowych Metod Wychowawczych w Stosunku do Dzieci w Rodzinach Zagrożonych Przemocą na lata 2021-2026 – przyjęty do realizacji Uchwałą Nr XX/168/2021 Rady Powiatu w Chełmie z dnia 5 lutego 2021 roku.
4. Powiatowy Program Rozwoju Pieczy Zastępczej w Powiecie Chełmskim na lata 2021-2023 – przyjęty do realizacji Uchwałą Nr XX/170/2021 Rady Powiatu w Chełmie z dnia 5 lutego 2021 roku.
5. Strategia Rozwiązywania Problemów Społecznych Powiatu Chełmskiego na lata 2014-2021 – przyjęta do realizacji Uchwałą Nr XXVIII/250/2014 Rady Powiatu w Chełmie z dnia 12 czerwca 2014 roku.



POWIAT CHEŁMSKI

Raport o stanie powiatu chełmskiego za 2021 rok

PCPR w Chełmie realizowało następujące programy ze środków Państwowego Funduszu Rehabilitacji Osób Niepełnosprawnych:

1. „Pilotażowy Program Aktywny Samorząd”

Moduł I – likwidacja barier utrudniających aktywizację społeczną i zawodową, w tym:

Obszar A – likwidacja bariery transportowej:

Zadanie 1 – pomoc w zakupie i montażu oprzyrządowania do posiadanego samochodu:

- liczba złożonych wniosków: 2,
- liczba podpisanych umów: 2,
- kwota wypłaconego dofinansowania: 11 475,00 zł.

Zadanie 2 – pomoc w uzyskaniu prawa jazdy kategorii B:

- liczba złożonych wniosków: 2,
- liczba podpisanych umów: 2,
- kwota wypłaconego dofinansowania: 1 575,00 zł.

Obszar B – likwidacja barier w dostępie do uczestniczenia w społeczeństwie informacyjnym:

Zadanie 1 – pomoc w zakupie sprzętu elektronicznego lub jego elementów oraz oprogramowania:

- liczba złożonych wniosków: 7,
- liczba podpisanych umów: 7,
- kwota wypłaconego dofinansowania: 27 393,29 zł.

Zadanie 3 – pomoc w zakupie sprzętu elektronicznego lub jego elementów oraz oprogramowania:

- liczba złożonych wniosków: 1,
- liczba podpisanych umów: 0.

Zadanie 4 – pomoc w zakupie sprzętu elektronicznego lub jego elementów oraz oprogramowania:

- liczba złożonych wniosków: 2,
- liczba podpisanych umów: 1,
- kwota wypłaconego dofinansowania: 4 000,00 zł.



POWIAT CHEŁMSKI

Raport o stanie powiatu chełmskiego za 2021 rok

Obszar C – likwidacja barier w poruszaniu się:

Zadanie 1 – pomoc w zakupie wózka inwalidzkiego o napędzie elektrycznym:

- liczba złożonych wniosków: 7,
- liczba podpisanych umów: 7,
- kwota wypłaconego dofinansowania: 35 000,00 zł.

Zadanie 2 – pomoc w utrzymaniu sprawności technicznej posiadanego skutera lub wózka inwalidzkiego o napędzie elektrycznym:

- liczba złożonych wniosków: 4,
- liczba podpisanych umów: 4,
- kwota wypłaconego dofinansowania: 6 600,00 zł.

Zadanie 3 – pomoc w zakupie protezy kończyny, w której zastosowano nowoczesne rozwiązania techniczne:

- liczba złożonych wniosków: 2,
- liczba podpisanych umów: 2,

Zadanie 5 – pomoc w zakupie skutera inwalidzkiego o napędzie elektrycznym lub oprzyrządowania elektrycznego do wózka ręcznego:

- liczba złożonych wniosków: 3,
- liczba podpisanych umów: 3,
- kwota wypłaconego dofinansowania: 11 625,00 zł.

Obszar D – pomoc w utrzymaniu aktywności zawodowej poprzez zapewnienie opieki dla osoby zależnej:

- liczba złożonych wniosków: 1,
- liczba podpisanych umów: 1,
- kwota udzielonego dofinansowania: 498,64 zł.

Moduł II – pomoc w uzyskaniu wykształcenia na poziomie wyższym

- liczba złożonych wniosków: 16,
- liczba podpisanych umów: 16,
- kwota wypłaconego dofinansowania: 33 407,50 zł.



POWIAT CHEŁMSKI

Raport o stanie powiatu chełmskiego za 2021 rok

2. „Program Wyrównywanie Różnic Między Regionami III”

W 2021 roku w ramach realizacji programu udzielono gminom następującego wsparcia:

Obszar B - likwidacja barier w urzędach, placówkach edukacyjnych lub środowiskowych domach samopomocy w zakresie umożliwienia osobom niepełnosprawnym poruszania się i komunikowania: Gmina Wierzbica oraz Gmina Siedliszcze – kwota dofinansowania 131 355,83 zł,

Obszar D - likwidacja barier transportowych: Gmina Żmudź, Gmina Wojślawice, Gmina Dorohusk, Miasto Rejowiec Fabryczny, Gmina Wierzbica – kwota dofinansowania 591 369,00 zł,

Obszar F - przeciwdziałanie degradacji infrastruktury istniejących warsztatów terapii zajęciowej: Gmina Sawin (Warsztaty Terapii Zajęciowej w Sawinie), Gmina Wojślawice (Warsztat Terapii Zajęciowej w Wojślawicach) – kwota dofinansowania 272 742,94 zł.

Łączna wartość dofinansowania w 2021 roku, w ramach programu „Wyrównywanie Różnic Między Regionami III” wyniosła 995 467,77 zł - więcej o kwotę 655 867,77 zł w porównaniu do 2020 roku. W ramach realizacji zadań z zakresu rehabilitacji społecznej w 2021 r. udzielono wsparcia w następujących zakresach:

a) dofinansowanie do uczestnictwa w turnusie rehabilitacyjnym:

- liczba złożonych wniosków: 115,
- liczba pozytywnie rozpatrzonych wniosków: 102,
- kwota wypłaconego dofinansowania: 143 174,00 zł.

b) dofinansowanie zaopatrzenia w sprzęt rehabilitacyjny, przedmioty ortopedyczne i środki pomocnicze:

- liczba złożonych wniosków: 509,
- liczba pozytywnie rozpatrzonych wniosków: 467,
- kwota wypłaconego dofinansowania: 1 140 959,82 zł.

c) dofinansowanie likwidacji barier architektonicznych, w komunikowaniu się i technicznych:

- liczba złożonych wniosków: 100,
- liczba pozytywnie rozpatrzonych wniosków: 73,
- kwota wypłaconego dofinansowania: 275 265,45 zł.



POWIAT CHEŁMSKI

Raport o stanie powiatu chełmskiego za 2021 rok

d) dofinansowanie sportu, kultury, rekreacji i turystyki osób niepełnosprawnych:

- liczba złożonych wniosków: 7,
- liczba pozytywnie rozpatrzonych wniosków: 5,
- kwota wypłaconego dofinansowania: 14 708,05 zł.

e) dofinansowanie kosztów działania warsztatów terapii zajęciowej:

- kwota środków PFRON przeznaczona na dofinansowanie warsztatów terapii zajęciowej funkcjonujących w powiecie chełmskim: 2 603 520,00 zł.

Łączna kwota udzielonego dofinansowania na ww. zadania w 2021 roku wyniosła 4 177 627,32 zł - więcej o kwotę 482 849,56 zł w porównaniu do 2020 roku.

Struktura wydatków na realizację zadań z zakresu pomocy społecznej w 2021 roku.

Tabela 14. Wydatki na realizację zadań z zakresu pomocy społecznej

Lp.	Wyszczególnienie	Wydatkowano (kwoty w zł) 2020 r.	Wydatkowano (kwoty w zł) 2021 r.
1.	85218 - Powiatowe Centra Pomocy Rodzinie Pomoc społeczna	853 413,56	826 920,91
2.	Wspieranie rodziny (wypłata świadczenia Dobry Start)	37 508,69	Zadanie realizowane przez Zakład Ubezpieczeń Społecznych od 1 stycznia 2021 r.
	85508 - Rodziny zastępcze	3 079 718,40	3 465 703,51
	85510 – Działalność placówek opiekuńczo-wychowawczych	534 434,89	453 991,23
	Projekt pn. „Wsparcie dzieci umieszczonych w pieczy zastępczej w okresie epidemii COVID-19”	565 291,40	Projekt realizowany w 2020 r.
	Rodzina	4 216 953,38	3 919 694,74
Ogółem:		5 070 366,94	4 746 615,65

Źródło: Opracowanie własne



POWIAT CHEŁMSKI

Raport o stanie powiatu chełmskiego za 2021 rok

Tabela 15. Wydatki na realizację zadań z zakresu rehabilitacji społecznej i zawodowej osób z niepełnosprawnością

L.p.	Wyszczególnienie	Wydatkowano (kwota w zł) 2020 r.	Wydatkowano (kwota w zł) 2021 r.
1.	Państwowy Fundusz Rehabilitacji Osób Niepełnosprawnych - Warszawa	3 748 620,00	4 257 306,00
2.	PFRON- „Aktywny Samorząd” (realizacja programu kwiecień 2021 r. - kwiecień 2022 r.,)	110 945,25	131 574,43 – kwota wydatkowana na dzień 8 lutego 2021 r.
Razem		3 761 215,00	4 388 880,43

Źródło: Opracowanie własne

1.2. Działania podjęte w ramach przeciwdziałania COVID-19.

W okresie pandemii spowodowanej koronawirusem SARS-CoV-2 pracownicy PCPR w Chełmie przestrzegali zalecanego reżimu sanitarnego, a także dbali o przestrzeganie niniejszych zasad przez interesantów tj.: dezynfekcja rąk, dezynfekcja powierzchni dotykowych, noszenie maseczek ochronnych zasłaniających usta i nos, przestrzeganie właściwego dystansu od innych osób, kwarantanna dokumentacji przychodzącej, zabezpieczenie biurek płytą pleksi.

Przestrzeganie powyższych zaleceń pozwoliło na zapewnienie właściwego toku pracy, ciągłości realizacji zadań oraz obsługi interesantów w PCPR w Chełmie.

1.3. Rodzinna piecza zastępcza.

PCPR w Chełmie realizowało w 2021 roku zadania Organizatora Rodzinnej Pieczy Zastępczej wynikające z ustawy z dnia 9 czerwca 2011 roku o wspieraniu rodziny i systemie pieczy zastępczej.

W 2021 roku PCPR w Chełmie obejmowało pomocą finansową rodziny zastępcze oraz rodzinne domy dziecka funkcjonujące na terenie powiatu chełmskiego tj.:

- 54 rodziny zastępcze spokrewnione, w których przebywało 73 dzieci,



POWIAT CHEŁMSKI

Raport o stanie powiatu chełmskiego za 2021 rok

- 17 rodzin zastępczych niezawodowych, w których przebywało 24 dzieci,
- 8 rodzin zastępczych zawodowych, w których przebywało 30 dzieci,
- 3 rodzinne domy dziecka, w których przebywało 26 dzieci.

W 2021 roku PCPR w Chełmie obejmowało pomocą finansową ogółem 82 rodziny zastępcze oraz 153 dzieci. Łączna wartość wypłaconych świadczeń wyniosła 1 648 228,59 zł. W porównaniu z rokiem 2020 pomocą finansową obejmowano o 2 rodziny zastępcze i 10 dzieci więcej. Wysokość wypłaconych świadczeń w 2021 r. wyniosła o 250 523,10 zł więcej w porównaniu do 2020 roku.

Ponadto w 2021 roku przeszkolono 6 kandydatów do pełnienia funkcji rodziny zastępczej zawodowej (3 rodziny) oraz 4 kandydatów do pełnienia funkcji rodziny zastępczej niezawodowej (2 rodziny).

Z pośród rodzin zastępczych niezawodowych 2 zostały przekształcone w rodziny zastępcze zawodowe.

Organizator rodzinnej pieczy zastępczej dokonał 26 ocen rodzin zastępczych. Wszystkie rodziny zostały ocenione pozytywnie. Wydano 26 opinii psychologicznych, na podstawie których dokonano oceny predyspozycji oraz motywacji do pełnienia funkcji rodziny zastępczej. Przeprowadzono 154 zespoły do spraw okresowej oceny sytuacji dziecka umieszczonego w rodzinnej pieczy zastępczej.

1.4. Dom Dziecka w Siedliszczu.

Instytucjonalna piecza zastępcza

Na terenie powiatu chełmskiego w 2021 r. funkcjonowała placówka opiekuńczo-wychowawcza tj. Dom Dziecka w Siedliszczu. Od stycznia 2021 r. zgodnie z art. 95 i art. 230 ustawy z dnia 9 czerwca 2011 r. o wspieraniu rodziny i systemie pieczy zastępczej placówka zobowiązana była do dostosowania liczby miejsc do obowiązującego standardu, w związku z powyższym liczba miejsc statutowych w placówce zmniejszyła się do 14, w tym: 11 miejsc socjalizacyjnych i 3 miejsca interwencyjne. Placówka posiada zezwolenie Wojewody Lubelskiego na prowadzenie wydane na czas nieokreślony. W okresie od dnia 1 stycznia 2021 r. do dnia 31 grudnia 2021 r. w Domu Dziecka w Siedliszczu przebywało 23 wychowanków, w tym: 21 dzieci pochodzących z powiatu chełmskiego, 2 dzieci z terenu innych powiatów.



POWIAT CHEŁMSKI

Raport o stanie powiatu chełmskiego za 2021 rok

Placówka sprawowała nad podopiecznymi całodobową opiekę i wychowanie zapewniając im warunki do prawidłowego rozwoju fizycznego, psychicznego i emocjonalnego. Dbano o wszechstronny rozwój wychowanków poprzez organizację zajęć kulinarnych, terapeutycznych, sportowych, edukacyjnych, profilaktycznych, relaksujących oraz zajęć z gospodarstwa domowego. Organizowano wyjazdy tematyczne, zabawy integracyjne, a także uroczystości związane z obchodami m. in. Dnia Dziecka, Świąt Wielkanocnych oraz Świąt Bożego Narodzenia z zachowaniem reżimu sanitarnego.

Tabela 16. Koszt utrzymania placówki opiekuńczo-wychowawczej

Dom Dziecka w Siedliszczu		
	2020 r.	2021 r.
Liczba wychowanków	32	23
Liczba wychowanków z innych powiatów	5	2
Średnie miesięczne wydatki na utrzymanie dziecka w zł	4 590,50 zł	5 635,33 zł
Ogólny koszt utrzymania placówki w zł	1 536 340,53	1 388 867,78 zł

Źródło: Opracowanie własne

W okresie od stycznia 2021 r. do grudnia 2021 r. 9 wychowanków opuściło placówkę, z tego 8 wychowanków wróciło do domów rodzinnych lub założyło własne gospodarstwo domowe, 1 wychowanek został umieszczony w domu pomocy społecznej. Na koniec 2021 roku w placówce przebywało 14 wychowanków w wieku od 9 do 21 lat. Ogólny koszt utrzymania placówki w 2021 r. wyniósł 1 388 867,78 zł – mniej o 147 472,75 zł w porównaniu do 2020 roku.

1.5. Przeciwdziałanie COVID-19 w Domu Dziecka w Siedliszczu

Wprowadzono procedury postępowania w związku z zagrożeniem związanym z zarażeniem koronawirusem SARS CoV-2 wywołującym chorobę COVID-19.

Przy wejściu do placówki zainstalowano urządzenia do dezynfekcji rąk oraz wywieszono informację o obowiązku noszenia maseczek ochronnych. Wyposażono pracowników i wychowanków w środki ochrony indywidualnej, m. in.: maseczki ochronne,



POWIAT CHEŁMSKI

Raport o stanie powiatu chełmskiego za 2021 rok

rękawiczki jednorazowe, płyn do dezynfekcji. Wprowadzono trzykrotny pomiar temperatury, zarówno wychowankom, jak i pracownikom placówki. Maksymalnie ograniczono kontakty z osobami z zewnątrz. Większość spraw załatwiano za pomocą poczty elektronicznej lub telefonicznie. Osoby, które osobiście chciały załatwić daną sprawę w placówce zobowiązane były do telefonicznego umówienia się na spotkanie. Ograniczono ilość wyjść wychowanków poza placówkę i możliwość urlopowania. Pracownicy pedagogiczni pracowali w ustalonych zespołach.

Pomimo trudnej sytuacji spowodowanej rozprzestrzenianiem się koronawirusa placówka funkcjonowała prawidłowo.

1.6. Domy Pomocy Społecznej

System pomocy instytucjonalnej dla osób starszych, z niepełnosprawnością oraz cierpiących na choroby psychiczne.

Na terenie powiatu chełmskiego w 2021 roku funkcjonowały trzy Domy Pomocy Społecznej tj.:

1. Dom Pomocy Społecznej w Nowinach przeznaczony dla osób dorosłych niepełnosprawnych intelektualnie oraz osób w podeszłym wieku i przewlekle somatycznie chorych.
2. Dom Pomocy Społecznej w Chojnie Nowym Pierwszym przeznaczony dla osób przewlekle psychicznie chorych.
3. Dom Pomocy Społecznej w Kaniem przeznaczony dla osób dorosłych niepełnosprawnych intelektualnie.

Dodatkowo od 1 stycznia 2022 r. tworzy się jednostkę „Dom Pomocy Społecznej w Rejowcu”.

DPS-y funkcjonujące na terenie powiatu chełmskiego, w 2021 roku kontynuowały działania mające na celu zapewnienie swoim pensjonariuszom kompleksowej opieki oraz integrację społeczną osób z niepełnosprawnością i osób w podeszłym wieku ze środowiskiem lokalnym.

Ponadto w 2021 roku wszelkie podejmowane działania zmierzały do ochrony życia i zdrowia mieszkańców oraz pracowników DPS w związku z rozprzestrzenianiem się wirusa SARS-Cov-2. Dotychczasowe plany realizowanych przedsięwzięć z uwagi na panującą



POWIAT CHEŁMSKI

Raport o stanie powiatu chełmskiego za 2021 rok

pandemii zostały zmodyfikowane i dostosowane do aktualnej sytuacji.

DPS-y pozyskały środki na walkę ze skutkami COVID-19 w ramach następujących projektów:

1. **„Wsparcie działań związanych z przeciwdziałaniem skutkom rozprzestrzeniania się pandemii COVID-19 w domach pomocy społecznej”** - projekt realizowany przez Regionalny Ośrodek Polityki Społecznej w Lublinie. (Projekt opisano w dziale dotyczącym realizowanych zadań Wydziału Promocji i Rozwoju).
2. **„Pomoc osobom niepełnosprawnym poszkodowanym w wyniku żywiołu lub sytuacji kryzysowych wywołanych chorobami zakaźnymi”**. (Projekt opisano w dziale dotyczącym realizowanych zadań Wydziału Promocji i Rozwoju).
3. **„Zapewnienie bezpieczeństwa i opieki pacjentom oraz bezpieczeństwa personelowi zakładów opiekuńczo-leczniczych, DPS-ów, zakładów pielęgnacyjno-opiekuńczych i hospicjów na czas COVID-19”** - projekt realizowany przez Narodowy Fundusz Zdrowia. W ramach projektu DPS-y otrzymały fundusze na dodatkowe wynagrodzenia dla pielęgniarek, ratowników medycznych, fizjoterapeutów, opiekunów medycznych oraz członków personelu pomocniczego placówek, którzy ze względów bezpieczeństwa i ograniczania ryzyka zakażenia musieli zrezygnować z innych miejsc zatrudnienia. DPS-y otrzymały łącznie 156 751,28 zł na ww. cel.
4. **Dotacja z rezerwy celowej Lublin 2021** - 130 198,00 zł.
5. **Dotacja z Funduszu Przeciwdziałania COVID-19** – 35 994,00 zł.

Liczba miejsc statutowych w DPS-ach funkcjonujących na terenie powiatu chełmskiego przedstawia się następująco:

- DPS w Chojnie Nowym Pierwszym – 47,
- DPS w Kaniem – 48,
- DPS w Nowinach – 211.



POWIAT CHEŁMSKI

Raport o stanie powiatu chełmskiego za 2021 rok

Tabela 17. Średni miesięczny koszt utrzymania mieszkańca w DPS-ach funkcjonujących na terenie powiatu chełmskiego

Lp.	Nazwa jednostki organizacyjnej	2020 r.	2021 r.
1.	DPS w Chojnie Nowym Pierwszym	3 883,87 zł	4 065,51 zł
2.	DPS w Kaniem	4 144,90 zł	4 159,00 zł
3.	DPS w Nowinach	4 105,98 zł	4 455,01 zł

Źródło: Opracowanie własne

W DPS-ach wg stanu na dzień 31 grudnia 2021 roku przebywało 283 mieszkańców – o 10 mieszkańców mniej w porównaniu do roku 2020. Najwięcej pensjonariuszy znajdowało się w DPS w Nowinach -189. DPS-y w Kaniem i w Chojnie Nowym Pierwszym liczyły po 47 osób.

W 2021 roku powiat chełmski kontynuował realizację zadania pn. "Adaptacja budynku szkolnego na dom pomocy społecznej". (Projekt opisano w dziale dotyczącym realizowanych zadań Wydziału Promocji i Rozwoju).

1.7. Przeciwdziałanie COVID-19 w DPS-ach

W związku z zagrożeniem koronawirusem SARS-CoV-2 wywołującym chorobę COVID-19 DPS-y podjęły szereg działań mających na celu ochronę zdrowia i życia pensjonariuszy.

Zapewniono pomoc psychologiczną osobom potrzebującym wsparcia, właściwą opiekę w wykonywaniu zabiegów higienicznych oraz ciągłość usług na poziomie obowiązującego standardu z uwzględnieniem zaleceń Głównego Inspektora Sanitarnego. Pracownicy stosowali środki ochrony osobistej oraz używali kombinezonów, przyłbic, maseczek ochronnych i rękawiczek. Monitorowano stan zdrowia osób, które nie zostały zdiagnozowane jako osoby zarażone i w sytuacji niepokojących objawów niezwłocznie zawiadamiano Powiatową Stację Sanitarno-Epidemiologiczną. Zapewniono ciągłość zaopatrzenia w żywność, środki czystości i ochrony osobistej oraz nocleg i wyżywienie dla pracowników realizujących ciągłość funkcjonowania placówki i świadczenia usług dla mieszkańców. Dokonano podziału kadry na zespoły opiekujące się tymi samymi mieszkańcami, zmieniono normę czasu pracy pracowników (wprowadzono tzw. rotacyjny czas pracy) oraz zapewniono pracownikom DPS zakwaterowanie i wyżywienie niezbędne do zaspokojenia podstawowych ich potrzeb bytowych poza godzinami świadczenia pracy.



POWIAT CHEŁMSKI

Raport o stanie powiatu chełmskiego za 2021 rok

Zgodnie z zaleceniami i rekomendacjami dotyczącymi ograniczenia odwiedzin u pensjonariuszy przez osoby bliskie, zdecydowano, aby wizyty odbywały się na terenie placówki obowiązkowo w maseczkach i w miejscu do tego przeznaczonym. Dodatkowo zapewniono możliwość utrzymywania relacji z bliskimi za pomocą telefonu lub internetu. Wprowadzono testowanie osób oczekujących do przyjęcia do DPS-u na obecność koronawirusa. Testowanie odbywało się przed przyjęciem i jedynie negatywny wynik warunkował możliwość przyjęcia. Dodatkowo wydzielono pomieszczenia lub organizowano miejsca, w których przez pewien czas nowi mieszkańcy domu przebywali na swoistej izolacji. Do kontaktu z takim mieszkańcem był wyznaczony personel i ograniczany był krąg osób, które miały z nim kontakt, a podczas kontaktów zachowany był reżim sanitarny. Podobne procedury były podejmowane w stosunku do mieszkańców, którzy wracali do jednostki po pobytach w szpitalach.

2. Powiatowy Urząd Pracy w Chełmie

PUP w Chełmie wchodzi w skład powiatowej administracji zespolonej i realizuje zadania samorządu powiatu w zakresie polityki rynku pracy określone w ustawie o promocji zatrudnienia i instytucjach rynku pracy. Obszarem działania PUP w Chełmie jest powiat chełmski oraz Miasto Chełm zgodnie z zawartym porozumieniem pomiędzy miastem Chełm i powiatem chełmskim w sprawie realizacji zadań z zakresu zatrudnienia i przeciwdziałania bezrobociu.

2.1. Poziom bezrobocie

Na koniec grudnia 2021 roku w ewidencji PUP w Chełmie zarejestrowanych było 5 489 osób bezrobotnych i 177 osób poszukujących pracy.

Z powiatu chełmskiego figurowało 3 315 osób bezrobotnych oraz 78 osób poszukujących pracy. W porównaniu do końca grudnia 2020 roku odnotowano spadek poziomu bezrobocia 1 216 osób tj. 18,1 %; w powiecie chełmskim o 645 osób tj. 16,3 %.

Wśród ogółu zarejestrowanych bezrobotnych dominowały:

- osoby bezrobotne bez prawa do zasiłku – 4 822 (w powiecie – 2924 osoby tj. 88,2 %),
- długotrwale bezrobotni – 3385 osób (w powiecie chełmskim – 2 077 tj. 62,7 %),
- kobiety – 2990 (w powiecie – 1 808 tj. 54,5 %),



POWIAT CHEŁMSKI

Raport o stanie powiatu chełmskiego za 2021 rok

- bezrobotni do 30 roku życia – 1 373 (w powiecie – 920 tj. 27,8 %),
- osoby bez doświadczenia zawodowego – 1 453 (w powiecie – 973 osoby tj. 29,4 %).

Natomiast najmniejszą grupę w ewidencji stanowiły: osoby bezrobotne niepełnosprawne – 334 (w powiecie chełmskim – 161 tj. 4,9 %); osoby w okresie do 12 miesięcy od dnia ukończenia nauki (absolwenci) – 189 (w powiecie – 124 osoby tj. 3,7 %).

2.2. Stopa bezrobocia

W 2021 roku zaobserwowano spadek wskaźnika stopy bezrobocia, zarówno w powiecie chełmskim jak i mieście Chełm.

Według danych Głównego Urzędu Statystycznego stopa bezrobocia w dniu 31.12.2021 roku wyniosła: w powiecie chełmskim – 11,0 %; w mieście Chełm - 9,7 %; w województwie lubelskim – 7,2 %; Polsce – 5,4 %. W odniesieniu do stanu sprzed roku wskaźnik bezrobocia w powiecie chełmskim zmniejszył się o 1,9 punktu procentowego; w mieście Chełm – o 2,2 pkt.

Tabela 18. Wskaźnik stopy bezrobocia

Wyszczególnienie	31.12.2020 r.	31.12.2021 r.	Spadek (punkty procentowe)
Polska	6,2%	5,4%	-0,8
Woj. lubelskie	8,2%	7,2%	-1,0
Powiat chełmski	12,9%	11,0%	-1,9
Miasto Chełm	11,9%	9,7%	-2,2

Źródło: Opracowanie własne na podstawie danych GUS

2.3. Bezrobotni według poziomu wykształcenia

Najliczniejszą grupę wśród zarejestrowanych bezrobotnych na koniec roku 2021 stanowiły osoby z wykształceniem policealnym i średnim zawodowym (26,3%), następnie z wykształceniem gimnazjalnym i niższym (24,2%). W powiecie chełmskim dominowały osoby z wykształceniem gimnazjalnym i niższym, które stanowiły 27,5% oraz policealnym i średnim zawodowym – 25,6%. Najmniej bezrobotnych występowało z wykształceniem średnim ogólnokształcącym i wyższym.



POWIAT CHEŁMSKI

Raport o stanie powiatu chełmskiego za 2021 rok

Tabela 19. Bezrobotni według poziomu wykształcenia

Poziom wykształcenia	Zbiorczo		Powiat chełmski	
	31.12.2020	31.12.2021	31.12.2020	31.12.2021
Wyższe	988	772	425	346
Policealne i średnie zawodowe	1755	1444	1016	849
Średnie ogólnokształcące	859	759	455	402
Zasadnicze zawodowe	1501	1186	997	808
Gimnazjalne i poniżej	1602	1328	1067	910
Ogółem	6705	5489	3960	3315

Źródło: Opracowanie własne na podstawie sprawozdań o rynku pracy

2.4. Struktura bezrobotnych według czasu pozostawania bez pracy

Pod względem czasu pozostawania bez pracy, największe trudności ze znalezieniem pracy mają osoby pozostające bez pracy powyżej 24 miesięcy, które stanowią 29,0% (1592 osoby); w powiecie chełmskim – 30,1% (999 osób). Drugą co do wielkości grupą są osoby pozostające bez pracy od 1 do 3 miesięcy – 17,6% (966); w powiecie chełmskim – 17,7% (588). Najmniej osób w powiecie chełmskim pozostaje w ewidencji do 1 miesiąca – 9,1% (302 osoby).

Tabela 20. Bezrobotni według czasu pozostawania bez pracy

Czas pozostawania bez pracy	Zbiorczo		Powiat chełmski	
	31.12.2020	31.12.2021	31.12.2020	31.12.2021
do 1 miesiąca	594	513	317	302
1-3	1116	966	660	588
3-6	1008	724	594	430
6-12	1082	742	611	424
12-24	1271	952	755	572
powyżej 24 m-cy	1634	1592	1023	999
O g ó ł e m	6705	5489	3960	3315

Źródło: Opracowanie własne na podstawie sprawozdań o rynku pracy

2.5. Formy działalności PUP w Chełmie

Usługi rynku pracy

1. Pośrednictwo pracy

PUP w Chełmie systematycznie rozwija współpracę z pracodawcami. Nawiązywaniem kontaktów z pracodawcami, promocją usług Urzędu i pozyskiwaniem ofert pracy zajmują się pracownicy z funkcją doradcy klienta instytucjonalnego.



POWIAT CHEŁMSKI

Raport o stanie powiatu chełmskiego za 2021 rok

W 2021 roku doradcy klienta instytucjonalnego nawiązali 5 652 kontakty z pracodawcami, w wyniku których pozyskali 150 nowych pracodawców do współpracy.

W okresie I-XII 2021 roku do PUP w Chełmie wpłynęły 3 933 oferty pracy (z powiatu chełmskiego – 1 276). W porównaniu do roku 2020 liczba ofert pracy ogółem wrosła o 1290, co stanowiło 48,8 %; w powiecie – o 353 tj. 38,2 %

2. Szkolenia

Szkolenia to pozaszkolne zajęcia mające na celu uzyskanie, uzupełnienie lub doskonalenie umiejętności lub kwalifikacji zawodowych potrzebnych do wykonywania pracy. Szkolenia są procesem, który przeciwdziała dezaktualizacji posiadanych umiejętności i kwalifikacji, szczególnie w odniesieniu do wymagań stawianych przez pracodawców. Szkolenia realizowane są w formie szkoleń grupowych oraz na wniosek osoby uprawnionej.

W 2021 roku PUP w Chełmie skierował na szkolenia 583 osoby bezrobotne, z powiatu chełmskiego szkoleniami objęto 317 osób.

3. Boni szkoleniowe

Na wniosek osób bezrobotnych do 30 roku życia PUP może przyznać osobie bezrobotnej boni szkoleniowy stanowiący gwarancję skierowania bezrobotnego na wskazane przez niego szkolenie oraz opłacenia kosztów, które zostaną poniesione w związku z podjęciem szkolenia.

W ramach boni szkoleniowego finansowane są koszty:

- 1) jednego lub kilku szkoleń – w formie wpłaty na konto instytucji szkoleniowej;
- 2) niezbędnych badań lekarskich lub psychologicznych – w formie wpłaty na konto wykonawcy badania;
- 3) przejazdu na szkolenia – w formie ryczałtu wypłacanego bezrobotnemu w zależności od ilości godzin szkoleniowych;
- 4) zakwaterowania, jeśli zajęcia odbywają się poza miejscem zamieszkania – w formie ryczałtu wypłacanego bezrobotnemu w zależności od ilości godzin szkoleniowych.

W 2021 roku z powyższej formy skorzystały 4 osoby bezrobotne (z powiatu – 2 osoby).



POWIAT CHEŁMSKI

Raport o stanie powiatu chełmskiego za 2021 rok

4. Środki Krajowego Funduszu Szkoleniowego

Celem utworzenia KFS jest zapobieganie utracie zatrudnienia przez osoby pracujące z powodu kompetencji nieadekwatnych do wymagań dynamicznie zmieniającej się gospodarki.

W ramach KFS możliwe jest sfinansowanie:

- do 80% kosztów kształcenia ustawicznego, nie więcej jednak niż do wysokości 300% przeciętnego wynagrodzenia w danym roku na jednego uczestnika,
- do 100% kosztów kształcenia ustawicznego – jeśli wnioskodawca należy do grupy mikroprzedsiębiorców, nie więcej jednak niż do wysokości 300% przeciętnego wynagrodzenia w danym roku na jednego uczestnika (mikroprzedsiębiorca to przedsiębiorca, który zatrudnia mniej niż 10 pracowników, a jego roczny obrót lub całkowity bilans roczny nie przekracza 2 mln EURO).

W 2021 rozpatrzono pozytywnie 77 wniosków o przyznanie środków z Krajowego Funduszu Szkoleniowego na finansowanie lub współfinansowanie działań na rzecz kształcenia ustawicznego pracowników, pracodawców.

Ze wsparcia w formie podnoszenia kwalifikacji skorzystało ogółem: 614 pracowników oraz 29 pracodawców (z powiatu chełmskiego – 31 pracowników i 5 pracodawców).

5. Studia Podyplomowe

Studia Podyplomowe – są jedną z form podnoszenia kwalifikacji osób posiadających wykształcenie wyższe, za które PUP w Chełmie na wniosek osoby zainteresowanej może sfinansować koszty należne organizatorowi studiów. Pierwszeństwo w finansowaniu studiów mają osoby bezrobotne, które przedłożą uprawdopodobnienie zatrudnienia po zakończeniu studiów lub osoby zatrudnione w wieku pow. 45 lat. Maksymalna kwota finansowania wynosi 9 000,00 złotych. Dodatkowo w okresie nauki wypłacane jest stypendium z tytułu realizacji studiów podyplomowych.

W 2021 roku dofinansowanie kosztów studiów podyplomowych otrzymało 20 osób (z powiatu chełmskiego – 9 osób). Były to takie kierunki studiów jak: diagnoza i terapia; edukacja i terapia osób ze spektrum autyzmu, bezpieczeństwo i higiena pracy w szkole; oligofrenopedagogika; rachunkowość od podstaw; psychoonkologia, logopedia kliniczna, psychotramatologia.



6. Poradnictwo zawodowe

Poradnictwo zawodowe jest to pomoc osobom bezrobotnym i poszukującym pracy, które mają trudności w wyborze zawodu, zatrudnienia, kierunku kształcenia lub szkolenia zawodowego. W ramach poradnictwa zawodowego wyróżniamy poradnictwo indywidualne i grupowe.

Poradnictwo indywidualne – polega na bezpośrednim kontakcie z doradcą zawodowym. W czasie rozmowy z doradcą określany jest potencjał zawodowy, zainteresowania, zdolności i umiejętności osoby bezrobotnej oraz planowana ścieżka rozwoju zawodowego.

Poradnictwem indywidualnym w 2021 roku objęto 1 162 osoby, z powiatu – 650 osób.

Poradnictwo grupowe – realizowane jest w formie zajęć grupowych, mających na celu aktywizację i przygotowanie do rozwiązywania problemów zawodowych.

Indywidualną informacją zawodową objęto 1 381 osób, z powiatu 857 osób, a grupową informacją zawodową 28 osób (z powiatu – 22).

Instrumenty rynku pracy

1. Prace interwencyjne

W 2021 roku utworzono 162 miejsca pracy w ramach prac interwencyjnych dla osób bezrobotnych, w powiecie chełmskim – 80.

2. Roboty publiczne

W 2021 roku zorganizowano 273 miejsca pracy w ramach robót publicznych, w powiecie chełmskim – 249.

3. Staże

W analizowanym okresie zorganizowano ogółem 1 405 miejsc staży, w powiecie chełmskim utworzono 440 miejsc staży.

4. Prace społecznie użyteczne

W 2021 roku zawarto 12 porozumień z jednostkami samorządu terytorialnego, w wyniku których utworzono 128 miejsc prac społecznie użytecznych, w powiecie chełmskim -110.



POWIAT CHEŁMSKI

Raport o stanie powiatu chełmskiego za 2021 rok

5. Jednorazowe środki na rozpoczęcie działalności gospodarczej

W 2021 roku PUP w Chełmie przyznał 107 osobom środki na podjęcie własnej działalności gospodarczej. Z powiatu chełmskiego środki otrzymały 53 osoby.

Najwięcej osób rozpoczęło działalność gospodarczą w zakresie usług: remontowo-budowlanych, fryzjerskich i kosmetycznych, konserwacji i naprawy pojazdów samochodowych oraz handlu.

6. Refundacja kosztów wyposażenia i doposażenia stanowiska pracy

W 2021 roku utworzono 73 miejsca pracy dla osób bezrobotnych w ramach refundacji kosztów wyposażenia lub doposażenia stanowiska pracy, w powiecie chełmskim – 25.

7. Bony na zasiedlenie

O przyznanie wsparcia mogą ubiegać się bezrobotni zarejestrowani w PUP, którzy nie ukończyli 30 roku życia. Bon na zasiedlenie przyznawany jest w wysokości określonej w umowie, nie wyższej jednak niż 200% przeciętnego wynagrodzenia.

W 2021 roku 145 osób bezrobotnych skorzystało z bonów na zasiedlenie (z powiatu chełmskiego – 71 osób).

2.6. Projekty i programy realizowane przez PUP w Chełmie w 2021 roku

Projekt „**Aktywizacja osób młodych pozostających bez pracy w Powiecie Chełmskim i Mieście Chełm (V)**” – realizowany w ramach Programu Operacyjnego Wiedza Edukacja Rozwój 2014-2020, Oś Priorytetowa I „Osoby młode na rynku pracy”, Działanie 1.1 „Wsparcie osób młodych bez pracy na regionalnym rynku pracy – projekty pozakonkursowe”, Poddziałanie 1.1.1 „Wsparcie udzielane z Europejskiego Funduszu Społecznego”. Okres realizacji: 01.01.2020 r. - 30.09.2021 r.

Wartość projektu: 10 664 934,44 zł

Cel projektu: Zwiększenie możliwości zatrudnienia osób młodych do 29. roku życia pozostających bez pracy w powiecie chełmskim i mieście Chełm.

W 2021 roku projektem objęto 388 osób (z powiatu chełmskiego 225 osób) tj.:



POWIAT CHEŁMSKI

Raport o stanie powiatu chełmskiego za 2021 rok

- 204 osoby skierowano na staż (z powiatu chełmskiego – 121),
- 20 osób otrzymało jednorazowe środki na podjęcie własnej działalności gospodarczej (z powiatu – 8),
- 30 osób skorzystało z bonu na zasiedlenie (z powiatu chełmskiego - 15),
- 15 osób skierowano na doposażone stanowisko pracy (z powiatu chełmskiego - 9),
- 115 osób skierowano na szkolenia grupowe (z powiatu chełmskiego - 70),
- 4 osoby skorzystały z bonu szkoleniowego (z powiatu chełmskiego - 2),
- 388 osób objęto Indywidualnym Planem Działania (z powiatu chełmskiego - 225).

W 2021 roku wsparciem w ramach instrumentów dofinansowania COVID- 19 objęto łącznie 23 osoby, w tym:

- dofinansowanie wynagrodzeń (art. 15zzb) – 14 osób
- dofinansowanie do prowadzenia działalności gospodarczej (15zzc) – 9 osób.

Projekt „**Aktywizacja osób młodych pozostających bez pracy w Powiecie Chełmskim i Mieście Chełm (VI)**” - realizowany w ramach Programu Operacyjnego Wiedza Edukacja Rozwój 2014-2020, Oś Priorytetowa I „Osoby młode na rynku pracy”, Działanie 1.1 „Wsparcie osób młodych pozostających bez pracy na regionalnym rynku pracy – projekty pozakonkursowe”, Poddziałanie 1.1.1 „Wsparcie udzielane z Europejskiego Funduszu Społecznego”. Okres realizacji: 01.01.2021 r. – 31.12.2022 r.

Wartość projektu: 9 231 811,90 zł

Cel projektu: Zwiększenie możliwości zatrudnienia osób młodych do 29 roku życia pozostających bez pracy w powiecie chełmskim i mieście Chełm.

W 2021 roku projektem objęto 272 osoby (z powiatu chełmskiego – 166 osób) tj.:

- 151 osób skierowano na staż (z powiatu – 90),
- 5 osób otrzymało jednorazowe środki na podjęcie własnej działalności gospodarczej (z powiatu – 3),
- 12 osób skorzystało z bonu na zasiedlenie (z powiatu – 8),
- 4 osób skierowano na doposażone stanowisko pracy (z powiatu – 3),
- 100 osób skierowano na szkolenia grupowe (z powiatu – 62),



POWIAT CHEŁMSKI

Raport o stanie powiatu chełmskiego za 2021 rok

- 272 osoby objęto Indywidualnym Planem Działania (z powiatu – 166).

Projekt: „**Nowy start – lepsze jutro (VI)**” realizowany w ramach Regionalnego Programu Operacyjnego Województwa Lubelskiego 2014-2020, Oś Priorytetowa 9, Działanie 9.2. Okres realizacji: 01.01.2020 r. – 30.09.2021 r.

Wartość projektu: 15 773 389,76 zł

Cel projektu: zwiększenie zatrudnienia osób znajdujących się szczególnie trudnej sytuacji na rynku pracy (w tym osób starszych po 50 roku życia, kobiet, osób niepełnosprawnych, osób długotrwale bezrobotnych, o niskich kwalifikacjach) oraz poprawa szans na zatrudnienie osób odchodzących z rolnictwa w powiecie chełmskim i mieście Chełm.

W 2021 roku wsparciem objęto 330 osób bezrobotnych (z powiatu chełmskiego – 168 osób) tj.:

- 184 osoby skierowano na staż (z powiatu chełmskiego – 101 osób),
- 17 osób skierowano na doposażone lub wyposażone stanowisko pracy (z powiatu – 8),
- 105 osób skierowano na szkolenia zawodowe (z powiatu – 48),
- 24 osoby otrzymały jednorazowe środki na podjęcie działalności gospodarczej (z powiatu – 11),
- 330 osób objęto Indywidualnym Planem Działania (z powiatu – 168).

W 2021 roku wsparciem w ramach instrumentów dofinansowania COVID-19 35 osób objęto dofinansowaniem do prowadzenia działalności gospodarczej na podstawie art. 15zcc Ustawy z dnia 2 marca 2020r. o szczególnych rozwiązaniach związanych z zapobieganiem, przeciwdziałaniem i zwalczaniem COVID-19, innych chorób zakaźnych oraz wywołanych nimi sytuacji kryzysowych oraz niektórych innych ustaw.

Projekt: „**Nowy start – lepsze jutro (VII)**” realizowany w ramach Regionalnego Programu Operacyjnego Województwa Lubelskiego 2014-2020, Oś Priorytetowa 9, Działanie 9.2. Okres realizacji: 01.07.2021 r. – 31.12.2022 r.

Wartość projektu: 9 219 558,40 zł



POWIAT CHEŁMSKI

Raport o stanie powiatu chełmskiego za 2021 rok

Cel projektu: zwiększenie zatrudnienia osób znajdujących się szczególnie trudnej sytuacji na rynku pracy (w tym osób starszych po 50 roku życia, kobiet, osób niepełnosprawnych, osób długotrwale bezrobotnych, o niskich kwalifikacjach) oraz poprawa szans na zatrudnienie osób odchodzących z rolnictwa w powiecie chełmskim i mieście Chełm.

W 2021 roku wsparciem objęto 300 osób bezrobotnych (z powiatu chełmskiego – 138):

- 160 osób skierowano na staż (z powiatu – 71),
- 22 osoby skierowano na doposażone lub wyposażone stanowisko pracy (z powiatu – 4),
- 95 osób skierowano na szkolenia zawodowe (z powiatu – 48),
- 23 osoby otrzymały jednorazowe środki na podjęcie działalności gospodarczej (z powiatu – 15 osób)
- 300 osób objęto Indywidualnym Planem Działania (z powiatu – 138).

Programy regionalne

Program regionalny „Drogi – mosty – rzeki V”

Głównym celem programu Drogi – Mosty – Rzeki V była aktywizacja osób z grupy w szczególnie trudnej sytuacji na rynku pracy przy pracach związanych z utrzymaniem ładu i porządku w gminach, poprzez porządkowanie terenów zieleni, porządkowanie dróg i przystanków na terenie miast i gmin, ponadto poprawa stanu technicznego urządzeń melioracyjnych, mających wpływ na bezpieczeństwo przeciwpowodziowe mieszkańców i infrastruktury terenów położonych w pobliżu dolin rzecznych. Okres realizacji programu: 01.01.2021 r.- 31.12.2021 r.

Wartość programu: 575 000,00 zł

Uczestnicy programu: W ramach robót publicznych zostało zatrudnionych 58 osób bezrobotnych z powiatu chełmskiego, spełniających warunki uczestnictwa w programie, znajdujących się w szczególnie trudnej sytuacji na rynku pracy. Realizatorzy programu: jednostki samorządu terytorialnego powiatu chełmskiego.



POWIAT CHEŁMSKI

Raport o stanie powiatu chełmskiego za 2021 rok

Program regionalny „Młody przedsiębiorczy II - aktywizacja zawodowa osób bezrobotnych do 30 roku życia ze szczególnym uwzględnieniem absolwentów szkół wyższych”

Głównym celem programu była promocja idei przedsiębiorczości wśród osób bezrobotnych do 30. roku życia ze szczególnym uwzględnieniem absolwentów szkół wyższych poprzez aktywne wsparcie i pomoc dla osób zainteresowanych podejmowaniem pracy na własny rachunek. Okres realizacji programu: 01.01.2021 r. - 31.12.2021 r.

Wartość programu: 125 000,00 zł

Uczestnicy programu: 5 osób bezrobotnych (z powiatu chełmskiego - 2), spełniających warunki uczestnictwa w programie zainteresowanych uzyskaniem jednorazowych środków na podjęcie działalności gospodarczej.

Programy lokalne

Program lokalny „Bezpieczna szkoła 2021”

Celem programu Bezpieczna Szkoła była aktywizacja zawodowa osób bezrobotnych poprzez zatrudnienie ich w ramach robót publicznych do zadań związanych z zapewnieniem bezpieczeństwa na terenie szkół, przejściach drogowych przy szkołach oraz dowozu uczniów do szkół na terenie powiatu chełmskiego oraz miasta Chełm.

Okres realizacji programu: od września 2021 r. do lutego 2022 r.

Efekty programu: 67 osób bezrobotnych (z powiatu chełmskiego – 65) zostało zatrudnionych w ramach robót publicznych.

2.7. Działania PUP w Chełmie w ramach Tarczy antykryzysowej COVID-19

Na podstawie Ustawy z dnia 2 marca 2020r. o szczególnych rozwiązaniach związanych z zapobieganiem, przeciwdziałaniem i zwalczaniem COVID-19, innych chorób zakaźnych oraz wywołanych nimi sytuacji kryzysowych oraz niektórych innych ustaw PUP w Chełmie realizuje następujące formy wsparcia dla przedsiębiorców:

1. Udzielanie dotacji na pokrycie bieżących kosztów prowadzenia działalności gospodarczej dla mikro i małych przedsiębiorców z określonych branż na podstawie art. 15z⁴ - rozporządzenie.



POWIAT CHEŁMSKI

Raport o stanie powiatu chełmskiego za 2021 rok

Nabór wniosków do 31.08.2021r. Wypłata środków do 31.12.2021r.

- liczba mikro i małych przedsiębiorców, którym wypłacono dotację: 1 492 (z powiatu chełmskiego - 404),
 - kwota udzielonych dotacji: 7 460 000,00 zł (powiat chełmski - 2 020 000,00 zł).
2. Udzielanie dotacji na pokrycie bieżących kosztów prowadzenia działalności gospodarczej dla mikro i małych przedsiębiorców z określonych branż na podstawie art. 15z⁴ w/w Ustawy.

Nabór wniosków zakończony

- liczba mikro i małych przedsiębiorców, którym wypłacono dotację: 269 (z powiatu chełmskiego - 66),
 - kwota udzielonych dotacji: 1 345 000,00 zł (powiat chełmski - 330 000,00 zł).
3. Udzielanie dotacji dla mikroprzedsiębiorców i małych przedsiębiorców, którzy na dzień 30 września 2020r. prowadzili działalność gospodarczą polegającą na sprzedaży środków spożywczych, papierniczych i piśmienniczych na rzecz uczniów, słuchaczy lub wychowanków na terenie jednostek systemu oświaty, oznaczoną jako rodzaj przeważającej działalności kodami PKD 47.11.Z lub 47.19.Z - na podstawie art. 15z^{4a} ustawy.

Nabór wniosków do 30.09.2021r.

- liczba mikro i małych przedsiębiorców, którym wypłacono dotację: 4 (z powiatu – 4),
 - kwota udzielonych dotacji: 20.000,00 zł.
4. Udzielanie pożyczki dla mikroprzedsiębiorców na pokrycie bieżących kosztów prowadzenia działalności gospodarczej na podstawie art. 15z^{4d} w/w Ustawy oraz niskoprocentowych pożyczek ze środków FP dla organizacji pozarządowych i podmiotów na podstawie art. 15 z^{4d} w/w Ustawy

Wypłata środków do 30.06.2021r.

- liczba mikroprzedsiębiorców, którym wypłacono pożyczki: 37 (z powiatu – 15),
- kwota udzielonych pożyczek: 184 079,00 zł (powiat – 75 000,00 zł).



POWIAT CHEŁMSKI

Raport o stanie powiatu chełmskiego za 2021 rok

5. Dofinansowanie części kosztów prowadzenia działalności gospodarczej dla przedsiębiorcy będącego osobą fizyczną, niezatrudniającego pracowników na podstawie art. 15zzc w/w Ustawy.

Wypłata środków do 30.06.2021r.

- liczba przedsiębiorców, którym wypłacono dofinansowanie: 112 (powiat chełmski - 35),
- kwota udzielonego dofinansowania: 600 600,00 zł (powiat chełmski - 171 500,00 zł).

6. Dofinansowanie części kosztów wynagrodzeń pracowników oraz należnych składek na ubezpieczenia społeczne dla mikro-, małych i średnich przedsiębiorców na podstawie art. 15zzb w/w Ustawy.

Wypłata środków do 30.06.2021r.

- liczba przedsiębiorców, którym wypłacono dofinansowanie: 32 (z powiatu chełmskiego - 9),
- kwota udzielonego dofinansowania: 971 305,14 zł (powiat chełmski - 626 862,16).

7. Dofinansowanie części kosztów wynagrodzeń pracowników kościelnej osoby prawnej oraz jej jednostki organizacyjnej na podstawie art. 15zze² w/w Ustawy.

Wypłata środków do 30.06.2021r.

- liczba podmiotów, którym wypłacono dofinansowanie: 1 (z miasta Chełm),
- kwota udzielonego dofinansowania: 2 476,53 zł.

2.8. Zatrudnienie cudzoziemców

PUP posiada kompetencje dotyczące wydawania zezwoleń na prace sezonowe dla cudzoziemców oraz rejestracji oświadczeń o powierzeniu wykonywania pracy cudzoziemcowi. Ponadto PUP dokonuje analizy rynku pracy w celu wydawania informacji starosty chełmskiego o braku możliwości zaspokojenia potrzeb kadrowych pracodawcy lub o negatywnym wyniku rekrutacji niezbędnych do wydania przez Wojewodę zezwolenia na pracę stałą.



POWIAT CHEŁMSKI

Raport o stanie powiatu chełmskiego za 2021 rok

W 2021 roku w PUP w Chełmie zarejestrowano ogółem:

- 205 wniosków o pozwolenie na pracę sezonową. Złożone wnioski obejmowały branżę rolniczą (praca przy zbiorze truskawek),
- 6374 oświadczenia o powierzeniu wykonywania pracy dla cudzoziemców.

W zdecydowanej większości były to oświadczenia dla obywateli Ukrainy - 5 375, Białorusi - 439, Gruzji - 309, Mołdawii - 148, Rosji - 90. Dominowały branże:

- transport – 2 665 oświadczeń,
- budownictwo – 1 431,
- przetwórstwo przemysłowe – 1 404,
- działalność w zakresie administrowania i działalność wspierająca – 566,
- zbieranie, przetwarzanie i unieszkodliwienie odpadów – 129,
- gastronomia - 82.

Starosta chełmski wydał 53 informacje o braku możliwości zaspokojenia potrzeb kadrowych pracodawcy.

2.9. Powiatowa Rada Rynku Pracy

Powiatowa Rada Rynku Pracy jest organem opiniodawczo-doradczym starosty chełmskiego w sprawach polityki rynku pracy.

Do zakresu działania Rady należy w szczególności:

- 1) inspirowanie przedsięwzięć zmierzających do pełnego i produktywnego zatrudnienia na terenie działania PUP;
- 2) ocena racjonalności gospodarki środkami Funduszu Pracy;
- 3) opiniowanie kryteriów podziału środków Funduszu Pracy na finansowanie programów dotyczących promocji zatrudnienia i finansowanie innych fakultatywnych zadań i sprawozdań z ich wykorzystania;
- 4) ocenianie okresowych sprawozdań z działalności PUP;
- 5) opiniowanie celowości oraz zmian realizacji programów specjalnych;
- 6) opiniowanie celowości realizacji Programu Aktywizacja i Integracja.



POWIAT CHEŁMSKI

Raport o stanie powiatu chełmskiego za 2021 rok

Zgodnie z § 4 ust. 2 Rozporządzenia Ministra Pracy i Polityki Społecznej z dnia 14 maja 2014 roku w sprawie rad rynku pracy, posiedzenia rady rynku pracy odbywają się co najmniej raz na kwartał.

W 2021 roku odbyły się cztery posiedzenia Powiatowej Rady Rynku Pracy w Chełmie, tj.:

- 26.03.2021 r. – (on-line)
- 29.06.2021 r.
- 28.09.2021 r. – (on-line)
- 28.12.2021 r. – (on-line).

Tematem posiedzeń było:

1. Informacja o sytuacji na lokalnym rynku pracy.
2. Opiniowanie zmian do planu finansowego Funduszu Pracy.
3. Ocena racjonalności gospodarowania środkami Funduszu Pracy.
4. Wybór nowych członków PRRP.
5. Przyjęcie regulaminu PRRP.
6. Kryteria podziału środków Funduszu Pracy.
7. Wydanie opinii w sprawach kierunków szkoleń na 2022 rok.
8. Informacja z realizacji zadań w 2020 roku w ramach Programu Promocji Zatrudnienia i Aktywizacji Lokalnego Rynku Pracy na lata 2019 – 2022.
9. Analiza efektywności instrumentów rynku pracy za 2020 rok.
10. Informacja na temat projektów i programów realizowanych w 2021 roku.
11. Informacja dotycząca pomocy finansowej dla przedsiębiorców jaką można uzyskać w PUP w ramach Tarczy Antykryzysowej.

W 2021 roku Powiatowa Rada Rynku Pracy w czasie posiedzeń podjęła 14 uchwał w sprawach należących do zakresu jej kompetencji (10 w 2020 r.).

2.10. Przeciwdziałanie COVID-19 w PUP w Chełmie

W 2021 roku PUP w Chełmie podejmował działania związane z przeciwdziałaniem zagrożenia zarażeniem koronawirusem SARS-CoV-2. Pracownicy wyposażeni zostali w środki dezynfekujące, jednorazowe maseczki oraz pleksy ochronne. Preferowana była obsługa klienta z wykorzystaniem elektronicznych form komunikacji. Zminimalizowano



POWIAT CHEŁMSKI

Raport o stanie powiatu chełmskiego za 2021 rok

kontakty klientów z pracownikami poprzez stworzenie w siedzibie PUP na poszczególnych kondygnacjach punktów obsługi klienta, które również wyposażone były w środki dezynfekujące oraz maseczki. W okresach zwiększonej liczby stwierdzonych zakażeń wprowadzono rotacyjny system pracy zdalnej w celu zminimalizowania ryzyka zakażenia.

W 2021 roku nadal kontynuowano telefoniczne potwierdzanie gotowości. Wizyty były wyznaczane w przypadku, gdy wymagany był podpis osoby bezrobotnej.

W siedzibie PUP rozwieszono informacje o zachowaniu środków ostrożności przez interesantów. Na stronie internetowej PUP zamieszczone są wszelkie informacje dotyczące obostrzeń. Osoby odpowiedzialne za utrzymanie porządku codziennie dezynfekują klamki i pomieszczenia.

Pracownicy oraz stażyści zobligowani zostali do zachowania wszelkich środków ostrożności i bieżącego informowania kierownika jednostki o występujących przypadkach zakażenia bądź kontaktu z osobą zakażoną.

3. Placówki oświatowe

Powiat chełmski w 2021 roku był organem prowadzącym dla następujących szkół i placówek oświatowych:

- Zespołu Szkół w Siedliszczu,
- Zespołu Szkół w Dubience (od 1 września 2021 r. Liceum Ogólnokształcącego w Dubience),
- Poradni Psychologiczno-Pedagogicznej w Rejowcu Fabrycznym,
- Poradni Psychologiczno-Pedagogicznej w Pławanicach,
- Poradni Psychologiczno-Pedagogicznej w Wierzbicy,
- Specjalnego Ośrodka Szkolno-Wychowawczego w Dorohusku.

Zespół Szkół w Siedliszczu, ul. Szkolna 64, 22-130 Siedliszcze

W skład Zespołu Szkół wchodzi Liceum Ogólnokształcące im. Romualda Traugutta istniejące od 1948 r. oraz Technikum i Szkoła Policealna. Obecnie szkoła kształci młodzież na poziomie jedynie Liceum Ogólnokształcącego. W roku szkolnym 2020/2021 w Liceum naukę pobierało 100 uczniów. Uczniowie ci pochodzą z terenu Siedliszcza i gmin



POWIAT CHEŁMSKI

Raport o stanie powiatu chełmskiego za 2021 rok

ościennych, a także z terenu powiatu łączyńskiego i świdnickiego. Przy szkole prowadzony jest internat, w którym zakwaterowanych było 23 wychowanków.

W roku szkolnym 2020/2021 w szkole zatrudnionych było ogółem 19 nauczycieli, w tym 11 zatrudnionych w pełnym wymiarze czasu pracy i 8 w niepełnym wymiarze czasu pracy na 2,90 etatu.

W szkole znajduje się 6 pracowni szkolnych, tj.: informatyczna, historyczna, polonistyczna, geograficzna, biologiczna oraz biblioteka szkolna. W Liceum nauczane są języki: angielski, niemiecki i rosyjski.

W ubiegłym roku szkolnym szkoła realizowała:

- świetlicę środowiskową PCK - dodatkowe zajęcia, dożywianie uczniów,
- programy profilaktyczne: „różowa wstążeczka”, „Nie piję”, „Nie palę”, „Wady cewy nerwowej”, „Wybieram życie - pierwszy krok”, „Ars - pierwszy krok - miłość”, profilaktyka raka prostaty, profilaktyka raka skóry - czerniaka, zasady bezpieczeństwa w czasie COVID-19,
- Centrum Edukacji Europejskiej - Promowanie Samorządności Uczniów - Młodzi Głosują,
- wolontariat uczniowski,
- program SKS.

Zespół Szkół w Dubience, ul. 3 Maja 4, 22-145 Dubienka

Z dniem 31 sierpnia 2021 r. rozwiązaniu uległ Zespół Szkół w Dubience (Uchwała Nr XX/162/2021 Rady Powiatu w Chełmie z dnia 5 lutego 2021 r. w sprawie rozwiązania Zespołu Szkół w Dubience). Likwidacji uległy również następujące szkoły i placówka wchodząca w jego skład:

- Szkoła Policealna w Dubience (Uchwała Nr XXII/194/2021 Rady Powiatu w Chełmie z dnia 10 maja 2021 r. w sprawie likwidacji Szkoły Policealnej w Dubience),
- Branżowa Szkoła I Stopnia w Dubience (Uchwała Nr XXII/193/2021 Rady Powiatu w Chełmie z dnia 10 maja 2021 r. w sprawie likwidacji Branżowej Szkoły I Stopnia w Dubience),
- Szkolne Schronisko Młodzieżowe w Dubience wraz z 7 filiami w: Dorohusku, Świerżach, Sawinie, Wojślawicach, Wierzbicy, Siedliszczu i Leszczanach (Uchwała



POWIAT CHEŁMSKI

Raport o stanie powiatu chełmskiego za 2021 rok

Nr XXIII/198/2021 Rady Powiatu w Chełmie z dnia 8 czerwca 2021 r. w sprawie likwidacji Szkolnego Schroniska Młodzieżowego w Dubience).

Od dnia 1 września 2021 r. szkołą funkcjonującą jest Liceum Ogólnokształcące im. 27 Wołyńskiej Dywizji Armii Krajowej w Dubience

W roku szkolnym 2020/2021 w Liceum naukę pobierało 66 uczniów. Uczniowie ci pochodzą z terenu gmin ościennych, w tym z terenu powiatu hrubieszowskiego. Przy szkole prowadzony jest internat, w którym zakwaterowanych było 50 wychowanków.

W roku szkolnym 2020/2021 w szkole zatrudnionych było ogółem 18 nauczycieli, w tym 10 nauczycieli w pełnym wymiarze czasu pracy i 8 w niepełnym wymiarze czasu pracy na 3,55 etatu.

W szkole znajduje się 6 pracowni, tj. pracownia językowa, komputerowa, matematyczno-fizyczna, biologiczna, geograficzna i języka polskiego oraz ICIM (Internetowe Centrum Informacji Multimedialnej) przy bibliotece szkolnej. Języki obce nauczane w szkole to: język angielski, niemiecki i rosyjski.

W Liceum realizowane są innowacje pedagogiczne:

- służba graniczna,
- edukacja wojskowa,
- edukacja wojskowa MON.

Od roku 2017 szkoła realizuje innowację pedagogiczną *edukacja wojskowa* uczestnicząc w kolejnych edycjach pilotażowego „Programu wspierania szkół ponadgimnazjalnych prowadzących Piony Certyfikowanych Wojskowych klas Mundurowych”.

Oprócz Programu w roku szkolnym 2020/2021 szkoła realizowała:

- programy profilaktyczne „Wybierz życie – pierwszy krok”, „ARS” - jak dbać o miłość, Podstępne WZW, Znamię, znam je”,
- wolontariat uczniowski – udział uczniów w warsztatach „Akcja 04” zorganizowanych przez Fundację TU i TAM,
- program SKS.



POWIAT CHEŁMSKI

Raport o stanie powiatu chełmskiego za 2021 rok

Poradnia Psychologiczno-Pedagogiczna w Rejowcu Fabrycznym, ul. Lubelska 24a, 22-170 Rejowiec Fabryczny

Poradnia funkcjonuje od 1 września 1994 r., zajmuje część budynku należącego do Miejskiego Ośrodka Pomocy Społecznej w Rejowcu Fabrycznym. Do dnia 31 grudnia 2020 r. rejon poradni obejmował szkoły i placówki z terenu: miasta Rejowiec Fabryczny, gminy Rejowiec Fabryczny, gminy Rejowiec, gminy Siedliszcze. Uchwałą Nr XVI/122/2020 Rady Powiatu w Chełmie z dnia 21 lipca 2020 r. w sprawie ustalenia terenu działania poradni psychologiczno-pedagogicznych od dnia 1 stycznia 2021 r. rejon działania poradni został zwiększony o następujące sołectwa gminy Chełm: Żółtańce, Żółtańce Kolonia, Zawadówka, Weremowice, Uher, Zagroda, Deputycze Królewskie, Deputycze Królewskie Kolonia, Stare Deputycze, Nowe Deputycze, Ludwinów i Wojniaki.

W roku szkolnym 2020/2021 w placówce zatrudnionych było ogółem 6 nauczycieli, w tym 5 nauczycieli w pełnym wymiarze czasu pracy i 1 w niepełnym wymiarze czasu pracy na 0,63 etatu. Liczba dzieci objętych opieką poradni wynosiła 3 631.

Poradnia Psychologiczno-Pedagogiczna w Pławanicach, Pławanice 75, 22-113 Kamień

Z dniem 1 stycznia 2021 r. uchwałą Nr XVIII/136/2020 Rady Powiatu w Chełmie z dnia 4 grudnia 2020 r. przekształcono PPP w Dubience w PPP w Pławanicach.

Teren działania Poradni obejmuje gminy: Białopole, Dorohusk, Dubienka i Żmudź, a od dnia 1 stycznia 2021 r. rejon działania poradni został zwiększony o gminy: Kamień, Wojślawice, Leśniowice oraz następujące sołectwa gminy Chełm: Koza Gotówka, Srebrzyszcze, Strupin Mały, Strupin Duży, Strupin Łanowy, Pokrówka, Rożdżałów, Rożdżałów Kolonia, Krzywice, Krzywice Kolonia.

W roku szkolnym 2020/2021 w placówce zatrudnionych było ogółem 7 nauczycieli w pełnym wymiarze czasu pracy. Liczba dzieci objętych opieką poradni wynosiła 4 419.

Poradnia Psychologiczno-Pedagogiczna w Wierzbicy, Wierzbica Osiedle, ul. Pogodna 8, 22 – 150 Wierzbica

Poradnia mieści się w części wydzielonej na parterze budynku Szkoły Podstawowej im. K. Górskiego w Wierzbicy.

Od dnia 1 stycznia 2021 r. rejon działania poradni obejmuje następujące gminy: Wierzbica, Sawin, Ruda-Huta oraz sołectwa gminy Chełm: Rudka, Janów, Podgórze,



POWIAT CHEŁMSKI

Raport o stanie powiatu chełmskiego za 2021 rok

Henrysin, Tytusin, Stołpie, Nowosiółki, Nowosiółki Kolonia, Józefin, Ochoża Kolonia, Staw, Parypse, Horodyszczce, Horodyszczce Kolonia, Wólka Czułczycka, Zarzecze, Stańków, Okszów, Okszów Kolonia, Nowiny.

W roku szkolnym 2020/2021 w placówce zatrudnionych było ogółem 6 nauczycieli. Liczba dzieci objętych opieką poradni wynosiła 3 076.

Praca wszystkich poradni opiera się na udzielaniu usług psychologiczno-pedagogicznych na rzecz dzieci, młodzieży, rodziców i nauczycieli z terenu powiatu chełmskiego. Pracownicy Poradni wyjeżdżają również do szkół i placówek oświatowych znajdujących się w rejonie działania Poradni czy punktów konsultacyjnych, co znacznie ułatwia korzystanie z usług psychologiczno-pedagogicznych.

Specjalny Ośrodek Szkolno-Wychowawczy w Dorohusku, ul. Graniczna 122-175 Dorohusk

SOSW w Dorohusku powstał w 1990 r. Kształceniem i wychowaniem obejmuje dzieci i młodzież z niepełnosprawnością intelektualną w stopniu umiarkowanym, znacznym, głębokim, z autyzmem oraz z niepełnosprawnościami sprzężonymi.

W roku szkolnym 2020/2021 w Ośrodku funkcjonowało:

- wczesne wspomaganie rozwoju dziecka, z którego korzystało 32 dzieci,
- przedszkole specjalne, do którego uczęszczało 16 przedszkolaków,
- szkoła podstawowa specjalna, w której naukę pobierało 12 dzieci,
- szkoła przysposabiająca do pracy, do której uczęszczało 19 dzieci,
- oddział rewalidacyjno-wychowawczy, do którego uczęszczało 8 uczniów,
- grupy wychowawcze, 20 wychowanków.

Ośrodek proponuje wychowankom szereg zajęć terapeutycznych wspomagających ich rozwój: zajęcia korekcyjno-kompensacyjne, dydaktyczno-wyrównawcze, neurologopedyczne, logopedyczne, Alternatywne Metody Komunikacji, arteterapię (ceramika, witraż, teatr), muzykoterapię, EEG-Biofeedback, Integrację Sensoryczną, fizjoterapię, hydroterapię z chromoterapią, terapię ręki, sensoplastykę, hipoterapię i zajęcia na basenie. W placówce jest działający od 2007 r. teatr „Azumi”.

W roku szkolnym 2020/2021 w Ośrodku zatrudnionych było ogółem 41 nauczycieli, w tym 38 zatrudnionych w pełnym wymiarze czasu pracy i 3 w niepełnym wymiarze czasu pracy na 1,50 etatu.



POWIAT CHEŁMSKI

Raport o stanie powiatu chełmskiego za 2021 rok

Wykres 6. Wysokość części oświatowej subwencji ogólnej otrzymanej w roku 2021 w stosunku do wydatków bieżących szkół i placówek oświatowych powiatu

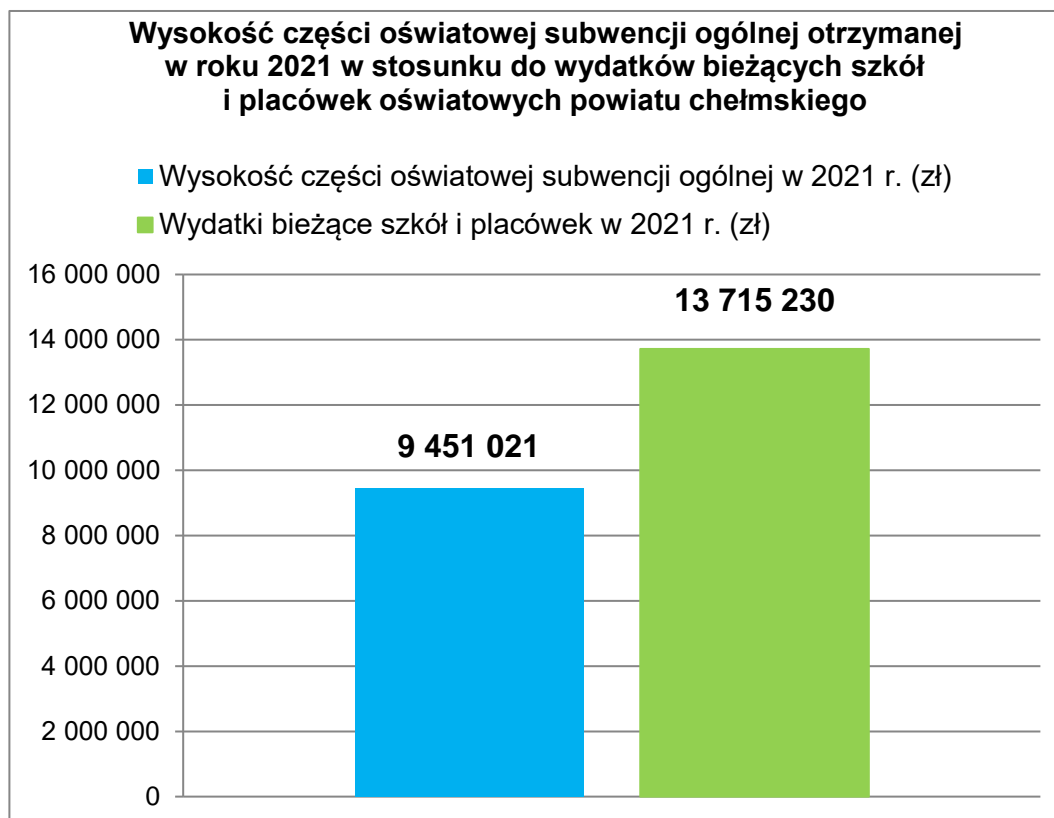

Źródło: Opracowanie własne

3.1. Funkcjonowanie placówek oświatowych w czasie COVID-19

Nauka zdalna w szkołach ponadpodstawowych Powiatu Chełmskiego prowadzona była od dnia 22 marca do dnia 11 kwietnia 2021 r., a następnie od dnia 20 grudnia. Z uwagi na zagrożenie spowodowane rozprzestrzenianiem się koronawirusa w szkołach realizowane było również nauczanie hybrydowe z wykorzystaniem metod i technik kształcenia na odległość. Zawieszenie działalności dydaktyczno-wychowawczej w poradniach psychologiczno-pedagogicznych, jak również w Specjalnym Ośrodku Szkolno-Wychowawczym w Dorohusku odbywało się jedynie na wniosek dyrektorów placówek po wystąpieniu u pracowników objawów zakażenia COVID-19.



VI. Konsultacje z mieszkańcami gminy Chełm w sprawie zmiany granic gminy Chełm, naruszającej granice powiatu chełmskiego

Wojewoda Lubelski na wniosek Prezydenta miasta Chełm w dniu 13 września 2021 roku zawnioskował do Ministerstwa Spraw Wewnętrznych i Administracji o uruchomienie procedury o poszerzenie granic miasta Chełm o sąsiadujące z nim sołectwa znajdujące się w granicach gminy Chełm, obręb ewidencyjny: Koza-Gotówka, Nowiny, Okszów, Okszów-Kolonia, Pokrówka, Srebrzyszcze, i Żółtańce-Kolonia, części obszarów obrębów ewidencyjnych: Weremowice, Żółtańce, i Deputycze Królewskie i naruszające granice powiatu chełmskiego.

W dniu 22 września 2021 r. MSWiA wystosowało pismo do Przewodniczącego Rady Powiatu w Chełmie o wyrażenie opinii przez Radę Powiatu w Chełmie w przedmiotowej sprawie.

W dniu 27 października 2021 r. do Przewodniczącego Rady Powiatu w Chełmie wpłynęło pismo dotyczące zaktualizowania zakresu terytorialnego zmiany granic. Ostatecznie zmiana granic pomiędzy miastem Chełm i gminą Chełm miała polegać na wyłączeniu z gminy Chełm części obszarów obrębów ewidencyjnych: Deputycze Królewskie, Koza-Gotówka, Pokrówka, Rudka i Srebrzyszcze i włączeniu ich do miasta Chełm.

Uchwałą nr 659/2021 Zarząd Powiatu w Chełmie z dnia 15 listopada 2021 roku uchwalił organizację i tryb przeprowadzenia konsultacji z mieszkańcami gminy Chełm w przedmiocie zmiany granic.

Konsultacje przeprowadzone zostały w okresie 3 dni od 20 do 22 listopada 2021 roku.

Formularz ankiety konsultacyjnej został:

- 1) opublikowany na stronie internetowej powiatu chełmskiego;
- 2) opublikowany w Biuletynie Informacji Publicznej Starostwa Powiatowego w Chełmie;
- 3) wyłożony u Sołtysów we wszystkich sołectwach Gminy Chełm;
- 4) wyłożony w Siedzibie Starostwa Powiatowego w Chełmie;
- 5) udostępniony w punktach konsultacyjnych.

Formularz ankiety konsultacyjnej można było wypełnić i złożyć, w okresie od 20 listopada 2021 r. do 22 listopada 2021 r.:

- 1) w ustalonych punktach konsultacyjnych, w godzinach od 10:00 do 18:00; oraz



POWIAT CHEŁMSKI

Raport o stanie powiatu chełmskiego za 2021 rok

u sołtysów we wszystkich sołectwach Gminy Chełm.

Z przeprowadzonych konsultacji powołana Komisja sporządziła protokół, który przedłożyła 26 listopada 2021 roku Zarządowi Powiatu w Chełmie.

Informację z przeprowadzonych konsultacji zostały przedłożone Radzie Powiatu w Chełmie podczas XXX sesji Rady Powiatu w Chełmie oraz opublikowane na stronie internetowej powiatu chełmskiego i w Biuletynie Informacji Publicznej Starostwa Powiatowego w Chełmie.

Spośród 11 793 Mieszkańców Gminy Chełm uprawnionych do wyrażenia swojego zdania w toku konsultacji, udział w nich wzięło 2 435 osób, co stanowi 20,65%.

Liczba ankiet konsultacyjnych ważnych wyniosła 2 339.

Liczba ankiet nieważnych wyniosła 96.

W dniu 10 grudnia 2021 roku na XXX sesji Rada Powiatu w Chełmie Uchwałą nr XXX/233/2021 wyraziła negatywną opinię w przedmiocie zmiany granic powiatu chełmskiego polegającej na wyłączeniu z dotychczas obowiązującej granicy administracyjnej powiatu obszarów obrębów ewidencyjnych: Deputycze Królewskie, Koza-Gotówka, Pokrówka, Rudka, Srebrzyszcze i włączeniu ich do miasta Chełm.

W dniu 14 grudnia 2021 roku powiat chełmski w odpowiedzi na pismo MSWiA z dnia 27 października 2021 roku przesłał informację dotyczącą wyników z przeprowadzonych konsultacji oraz przedłożył Uchwałę Rady Powiatu w Chełmie, w której to radni wyrazili negatywną opinię w przedmiocie zmiany granic.



POWIAT CHEŁMSKI

Raport o stanie powiatu chełmskiego za 2021 rok

SPIS RYSUNKÓW

Rysunek 1. Schemat Organizacyjny Starostwa Powiatowego w Chełmie

SPIS TABEL

Tabela 1. Liczba prowadzonych spraw w Wydziale Architektury i Budownictwa [szt.]

Tabela 2. Liczba osób, którym udzielono porad NPP i NPO

Tabela 3. Inwestycje drogowe powiatu chełmskiego w roku 2021

Tabela 4. Źródła oraz kwoty pozyskanego dofinansowania

Tabela 5. Zestawienie rzeczowo-finansowe zagospodarowania poscaleniowego wykonanego w 2021 r.

Tabela 6. Liczba zezwoleń wydanych przez Wydział Infrastruktury

Tabela 7. Analiza porównawcza realizowanych decyzji z zakresu administracji geologicznej i górniczej

Tabela 8. Analiza porównawcza realizowanych zadań z zakresu ochrony przyrody

Tabela 9. Analiza porównawcza realizowanych zadań z zakresu ochrony przyrody

Tabela 10. Analiza porównawcza realizowanych zadań z zakresu gospodarki łowieckiej

Tabela 11. Analiza porównawcza realizowanych zadań z zakresu gospodarki leśnej

Tabela 12. Analiza porównawcza realizowanych zadań z zakresu gospodarki odpadami

Tabela 13. Analiza porównawcza realizowanych zadań z zakresu gospodarki odpadami

Tabela 14. Wydatki na realizację zadań z zakresu pomocy społecznej

Tabela 15. Wydatki na realizację zadań z zakresu rehabilitacji społecznej i zawodowej osób z niepełnosprawnością

Tabela 16. Koszt utrzymania placówki opiekuńczo-wychowawczej

Tabela 17. Średni miesięczny koszt utrzymania mieszkańca w DPS-ach funkcjonujących na terenie powiatu chełmskiego

Tabela 18. Wskaźnik stopy bezrobocia

Tabela 19. Bezrobotni według poziomu wykształcenia

Tabela 20. Bezrobotni według czasu pozostawania bez pracy



POWIAT CHEŁMSKI

Raport o stanie powiatu chełmskiego za 2021 rok

WYKRESY

Wykres 1. Ludność powiatu chełmskiego w latach 2018-2021

Wykres 2. Nadwyżka operacyjna w latach 2007-2021

Wykres 3. Inwestycje drogowe w powiecie chełmskim w latach 2011-2021

Wykres 4. Liczba zarejestrowanych pojazdów ogółem

Wykres 5. Analiza porównawcza liczby wydanych praw jazdy krajowych i PKK

Wykres 6. Wysokość części oświatowej subwencji ogólnej otrzymanej w roku 2021
w stosunku do wydatków bieżących szkół i placówek oświatowych powiatu



POWIAT CHEŁMSKI

Raport o stanie powiatu chełmskiego za 2021 rok

ZAŁĄCZNIK

Zał. 1. Realizacja uchwał podjętych przez Radę Powiatu w Chełmie w 2021 roku

Lp.	Uchwała Rady Powiatu w Chełmie	Opis działań podejmowanych dla realizacji uchwały, termin wykonania uchwały oraz komu powierzono wykonanie uchwały
1.	Uchwała Nr XX/159/2021 Rady Powiatu w Chełmie z dnia 5 lutego 2021 r. w sprawie uchwalenia Statutu Domu Dziecka w Siedliszczu	Uchwała w sprawie uchwalenia Statutu Domu Dziecka w Siedliszczu. Uchwała weszła w życie po upływie 14 dni od dnia ogłoszenia w Dzienniku Urzędowym Województwa Lubelskiego. Data ogłoszenia 11 lutego 2021r. Wykonanie uchwały powierzono Zarządowi Powiatu.
2.	Uchwała Nr XX/160/2021 Rady Powiatu w Chełmie z dnia 5 lutego 2021 r. w sprawie udzielenia pomocy finansowej dla Powiatu Krasnostawskiego na opracowanie dokumentacji projektowej dla zadania inwestycyjnego pn. „Rozbudowa drogi powiatowej Nr 3122L Łopiennik - Żulin - Rejowiec od km 12+150 do km 12+435”	Uchwała w sprawie udzielenia pomocy finansowej dla Powiatu Krasnostawskiego na opracowanie dokumentacji projektowej dla zadania inwestycyjnego pn. „Rozbudowa drogi powiatowej Nr 3122L Łopiennik - Żulin - Rejowiec od km 12+150 do km 12+435” Termin wykonania: do 31 grudnia 2021 r. Wykonanie uchwały powierzono Zarządowi Powiatu.
3.	Uchwała Nr XX/161/2021 Rady Powiatu w Chełmie z dnia 5 lutego 2021 r. w sprawie udzielenia pomocy finansowej dla Powiatu Krasnostawskiego na realizację zadania inwestycyjnego pn. „Rozbudowa drogi powiatowej Nr 1836L Wierzchowiny - dr powiatowa nr 1835L na odcinku od km 0+420 do km 0+935”	Uchwała w sprawie udzielenia pomocy finansowej dla Powiatu Krasnostawskiego na realizację zadania inwestycyjnego pn. „Rozbudowa drogi powiatowej Nr 1836L Wierzchowiny - dr powiatowa nr 1835L na odcinku od km 0+420 do km 0+935” Termin wykonania: do 31 grudnia 2021 r. Wykonanie uchwały powierzono Zarządowi Powiatu.
4.	Uchwała Nr XX/162/2021 Rady Powiatu w Chełmie z dnia 5 lutego 2021 r. w sprawie rozwiązania Zespołu Szkół w Dubience.	Uchwałą rozwiązano z dniem 31 sierpnia 2021 r. Zespół Szkół w Dubience. Uchwała wchodzi w życie z dniem podjęcia. Wykonanie uchwały powierzono Zarządowi Powiatu.
5.	Uchwała Nr XX/163/2021 Rady Powiatu w Chełmie z dnia 5 lutego 2021 r. w sprawie zamiaru likwidacji Liceum Ogólnokształcącego im. 27 Wołyńskiej Dywizji Armii Krajowej w Dubience.	Uchwałą wyrażono zamiar likwidacji z dniem 31 sierpnia 2021 r. Liceum Ogólnokształcącego w Dubience. Uchwała wchodzi w życie z dniem podjęcia. Wykonanie uchwały powierzono Zarządowi Powiatu.



POWIAT CHEŁMSKI

Raport o stanie powiatu chełmskiego za 2021 rok

6.	Uchwała Nr XX/164/2021 Rady Powiatu w Chełmie z dnia 5 lutego 2021 r. w sprawie zamiaru likwidacji Szkoły Policealnej w Dubience.	Uchwałą wyrażono zamiar likwidacji z dniem 31 sierpnia 2021 r. Szkoły policealnej w Dubience. Uchwała wchodzi w życie z dniem podjęcia. Wykonanie uchwały powierzono Zarządowi Powiatu.
7.	Uchwała Nr XX/165/2021 Rady Powiatu w Chełmie z dnia 5 lutego 2021 r. w sprawie zamiaru likwidacji Branżowej Szkoły I Stopnia w Dubience.	Uchwałą wyrażono zamiar likwidacji z dniem 31 sierpnia 2021 r. Branżowej Szkoły I Stopnia w Dubience. Uchwała wchodzi w życie z dniem podjęcia. Wykonanie uchwały powierzono Zarządowi Powiatu.
8.	Uchwała Nr XX/166/2021 Rady Powiatu w Chełmie z dnia 5 lutego 2021 r. w sprawie zamiaru likwidacji Szkolnego Schroniska Młodzieżowego w Dubience.	Uchwałą wyrażono zamiar likwidacji z dniem 31 sierpnia 2021 r. Szkolnego Schroniska Młodzieżowego w Dubience. Uchwała wchodzi w życie z dniem podjęcia. Wykonanie uchwały powierzono Zarządowi Powiatu.
9.	Uchwała Nr XX/167/2021 Rady Powiatu w Chełmie z dnia 5 lutego 2021 r. w sprawie przyjęcia Powiatowego Programu Działań na Rzecz Osób Niepełnosprawnych na lata 2021-2026	Przyjęto Powiatowy Program Działań na Rzecz Osób Niepełnosprawnych na lata 2021-2026 stanowiący załącznik do niniejszej uchwały. Uchwała weszła w życie z dniem podjęcia. Wykonanie uchwały powierzono Zarządowi Powiatu.
10.	Uchwała Nr XX/168/2021 Rady Powiatu w Chełmie z dnia 5 lutego 2021 r. w sprawie przyjęcia Powiatowego Programu Działań Profilaktycznych w Zakresie Promowania i Wdrożenia Prawidłowych Metod Wychowawczych w Stosunku do Dzieci w Rodzinach Zagrożonych Przemocą w Rodzinie na lata 2021-2026	Przyjęto Powiatowy Program Działań Profilaktycznych w Zakresie Promowania i Wdrożenia Prawidłowych Metod Wychowawczych w Stosunku do Dzieci w Rodzinach Zagrożonych Przemocą w Rodzinie na lata 2021-2026 stanowiący załącznik do niniejszej uchwały. Uchwała weszła w życie z dniem podjęcia. Wykonanie uchwały powierzono Zarządowi Powiatu.
11.	Uchwała Nr XX/169/2021 Rady Powiatu w Chełmie z dnia 5 lutego 2021 r. w sprawie przyjęcia Powiatowego Programu Przeciwdziałania Przemocy w Rodzinie oraz Ochrony Ofiar Przemocy w Rodzinie na lata 2021-2026	Przyjęto Powiatowy Program Przeciwdziałania Przemocy w Rodzinie oraz Ochrony Ofiar Przemocy w Rodzinie na lata 2021-2026 stanowiący załącznik do niniejszej uchwały. Uchwała weszła w życie z dniem podjęcia. Wykonanie uchwały powierzono Zarządowi Powiatu.



POWIAT CHEŁMSKI

Raport o stanie powiatu chełmskiego za 2021 rok

12.	Uchwała Nr XX/170/2021 Rady Powiatu w Chełmie z dnia 5 lutego 2021 r. w sprawie przyjęcia Powiatowego Programu Rozwoju Pieczy Zastępczej w Powiecie Chełmskim na lata 2021-2023	Przyjęto Powiatowy Program Rozwoju Pieczy Zastępczej w Powiecie Chełmskim na lata 2021-2023 stanowiący załącznik do niniejszej uchwały. Uchwała weszła w życie z dniem podjęcia. Wykonanie uchwały powierzono Zarządowi Powiatu.
13.	Uchwała Nr XXI/173/2021 Rady Powiatu w Chełmie z dnia 26 marca 2021 r. w sprawie określenia zadań, na które przeznaczają się środki Państwowego Funduszu Rehabilitacji Osób Niepełnosprawnych w 2021 r.	Określono zadania, na które przeznaczone zostały środki przewidziane w planie finansowym PFRON dla Powiatu Chełmskiego w 2021 r. zgodnie z załącznikiem do niniejszej uchwały. Uchwała weszła w życie z dniem podjęcia. Wykonanie uchwały powierzono Zarządowi Powiatu.
14.	Uchwała Nr XXI/174/2021 Rady Powiatu w Chełmie z dnia 26 marca 2021 w sprawie uchwalenia Statutu Domu Pomocy Społecznej w Kaniem	Uchwalenie Statutu Domu Pomocy Społecznej w Kaniem. Uchwała weszła w życie z dniem podjęcia. Wykonanie uchwały powierzono Zarządowi Powiatu.
15.	Uchwała Nr XXI/175/2021 Rady Powiatu w Chełmie z dnia 26 marca 2021 r. w sprawie udzielenia z budżetu powiatu chełmskiego dotacji na prace konserwatorskie, restauratorskie lub roboty budowlane przy zabytku wpisanym do rejestru zabytków.	Uchwałą wskazano parafię rzymskokatolicką pw. Wniebowzięcia NMP w Klesztowie oraz parafię rzymskokatolicką pw. Jana Chrzciciela w Pawłowie do udzielenia dotacji z budżetu powiatu chełmskiego. Uchwała wchodzi w życie z dniem podjęcia. Wykonanie uchwały powierzono Zarządowi Powiatu.
16.	Uchwała Nr XXI/176/2021 Rady Powiatu w Chełmie z dnia 26 marca 2021 r. w sprawie wniosku o zezwolenie na utworzenie oddziału przygotowania wojskowego w Liceum Ogólnokształcącym im. 27 Wołyńskiej Dywizji Armii Krajowej w Dubience.	Uchwałą wyrażono zgodę na utworzenie oddziału przygotowania wojskowego w LO w Dubience. Uchwała wchodzi w życie z dniem podjęcia. Wykonanie uchwały powierzono Zarządowi Powiatu.
17.	Uchwała Nr XXI/177/2021 Rady Powiatu w Chełmie z dnia 26 marca 2021 r. w sprawie przekazania Gminie Dubienka zadania własnego z zakresu oświaty polegającego na prowadzeniu Liceum Ogólnokształcącego im. 27 Wołyńskiej Dywizji Armii Krajowej w Dubience.	Uchwałą wyrażono zamiar przekazania z dniem 1 września 2021 r. Gminie Dubienka prowadzenie LO w Dubience. Uchwała wchodzi w życie z dniem podjęcia. Wykonanie uchwały powierzono Zarządowi Powiatu.



POWIAT CHEŁMSKI

Raport o stanie powiatu chełmskiego za 2021 rok

18.	Uchwała Nr XXI/178/2021 Rady Powiatu w Chełmie z dnia 26 marca 2021 r. w sprawie udzielenia przez Powiat Chełmski pomocy finansowej Gminie Dubienka.	Uchwała zakładała udzielenie Gminie Dubienka pomocy finansowej w wysokości 305 000,00 zł. Uchwała uchylona. Wykonanie uchwały powierza się Zarządowi Powiatu.
19.	Uchwała Nr XXI/179/2021 Rady Powiatu w Chełmie z dnia 26 marca 2021 r. w sprawie udzielenia pomocy finansowej dla Miasta Chełm w formie dotacji celowej w kwocie 10 000,00 zł na dofinansowanie zadania inwestycyjnego realizowanego w roku 2021 przez KM PSP w Chełmie pod nazwą – Budowa instalacji fotowoltaicznej o mocy 19 kWp dla Komendy Miejskiej PSP w Chełmie.	Uchwała w sprawie udzielenia pomocy finansowej dla Miasta Chełm w formie dotacji celowej w kwocie 10 000,00 zł na dofinansowanie zadania inwestycyjnego realizowanego w roku 2021 przez KM PSP w Chełmie pod nazwą – Budowa instalacji fotowoltaicznej o mocy 19 kWp dla Komendy Miejskiej PSP w Chełmie. Uchwałę podjęto na wniosek Komendanta Miejskiego Państwowej Straży Pożarnej. Termin jej wykonania: 31 grudnia 2021 Wykonanie uchwały powierzono Zarządowi Powiatu.
20.	Uchwała nr XXI/180/2021 Rady Powiatu w Chełmie z dnia 26 marca 2021 r. w sprawie powierzenia przez Powiat Chełmski zadania zarządzania drogą powiatową Nr 1843L Gminie Dorohusk	Uchwała w sprawie powierzenia przez Powiat Chełmski zadania zarządzania drogą powiatową Nr 1843L Gminie Dorohusk Termin wykonania: do 31 grudnia 2021 r. Wykonanie uchwały powierzono Zarządowi Powiatu.
21.	Uchwała Nr XXI/181/2021 Rady Powiatu w Chełmie z dnia 26 marca 2021 r. w sprawie wyrażenia zgody na nabycie nieruchomości położonych w obrębach Adamów Kolonia, Marysin, gmina Rejowiec	Umową darowizny zawartą w formie aktu notarialnego Rep. A nr 7873/2021 z dnia 19.08.2021 r. na własność Powiatu Chełmskiego przeszły działki nr: 89 o pow. 0,12 ha, położona w obrębie Adamów Kolonia, gm. Rejowiec oraz 201/1 o pow. 0,87 ha, położona w obrębie Marysin, gm. Rejowiec. Wykonanie uchwały powierzono Zarządowi Powiatu.
22.	Uchwała Nr XXI/182/2021 Rady Powiatu w Chełmie z dnia 26 marca 2021 r. w sprawie wyrażenia zgody na nabycie nieruchomości położonej w obrębie Weremowice, gmina Chełm	Umową darowizny zawartą w formie aktu notarialnego Rep. A nr 6771/2021 z dnia 21.07.2021 r. na własność Powiatu Chełmskiego przeszła działka nr 460 o pow. 0,38 ha, położona w obrębie Weremowice, gm. Chełm. Wykonanie uchwały powierzono Zarządowi Powiatu.



POWIAT CHEŁMSKI

Raport o stanie powiatu chełmskiego za 2021 rok

23.	Uchwała Nr XXI/183/2021 Rady Powiatu w Chełmie z dnia 26 marca 2021 r. w sprawie wyrażenia zgody na nabycie nieruchomości położonej w obrębie Leszczany Kolonia, gmina Żmudź	Umową darowizny zawartą w formie aktu notarialnego Rep. A nr 3991/2021 z dnia 13.05.2021 r. na własność Powiatu Chełmskiego przeszła działka nr 195 o pow. 0,19 ha, położona w obrębie Leszczany Kolonia, gm. Żmudź Wykonanie uchwały powierzono Zarządowi Powiatu.
24.	Uchwała Nr XXI/184/2021 Rady Powiatu w Chełmie z dnia 26 marca 2021 r. w sprawie wyrażenia zgody na przekazanie w drodze darowizny na rzecz Gminy Dubienka nieruchomości położonych w obrębie Dubienka Gmina Dubienka	Uchwała w sprawie wyrażenia zgody na przekazanie w drodze darowizny na rzecz Gminy Dubienka nieruchomości położonych w obrębie Dubienka Gmina Dubienka. Uchylona uchwałą Nr XXII/195/2021 Rady Powiatu w Chełmie z dnia 10 maja 2021 r. w sprawie uchylenia uchwały Nr XXI/184/2021 Rady Powiatu w Chełmie z dnia z dnia 26 marca 2021 r. w sprawie wyrażenia zgody na przekazanie w drodze darowizny na rzecz Gminy Dubienka nieruchomości położonych w obrębie Dubienka Gmina Dubienka. Uchwała uchylona. Wykonanie uchwały powierzono Zarządowi Powiatu.
25.	Uchwała Nr XXII/185/2021 Rady Powiatu w Chełmie z dnia 10 maja 2021 r. w sprawie uchylenia uchwały Nr XXI/178/2021 Rady Powiatu w Chełmie z dnia 26 marca 2021 r. w sprawie udzielenia przez Powiat Chełmski pomocy finansowej Gminie Dubienka	Uchwałą uchylono uchwałę w sprawie udzielenia Gminie Dubienka pomocy finansowej w wysokości 305 000,00 zł. Wykonanie uchwały powierza się Zarządowi Powiatu.
26.	Uchwała Nr XXII/188/2021 Rady Powiatu w Chełmie z dnia 10 maja 2021 roku w sprawie przyjęcia Strategii Rozwoju Powiatu Chełmskiego na lata 2021-2026.	Uchwała w sprawie przyjęcia Strategii Rozwoju Powiatu Chełmskiego na lata 2021-2026. Uchwała weszła w życie z dniem podjęcia. Wykonanie uchwały powierza się Zarządowi Powiatu.
27.	Uchwała Nr XXII/189/2021 Rady Powiatu w Chełmie z dnia 10 maja 2021 r. w sprawie przyjęcia Statutu Powiatowego Centrum Pomocy Rodzinie w Chełmie	Przyjęto Statut Powiatowego Centrum Pomocy Rodzinie w Chełmie stanowiący załącznik do niniejszej uchwały. Uchwała weszła w życie po upływie 14 dni od dnia ogłoszenia w Dzienniku Urzędowym Województwa Lubelskiego Wykonanie uchwały powierzono Zarządowi Powiatu.



POWIAT CHEŁMSKI

Raport o stanie powiatu chełmskiego za 2021 rok

28.	Uchwała Nr XXII/190/2021 Rady Powiatu W Chełmie z dnia 10 maja 2021 roku w sprawie rozpatrzenia skargi na działanie Dyrektora Domu Pomocy Społecznej w Chojnie Nowym Pierwszym	Po rozpatrzeniu skargi na działanie Dyrektora DPS w Chojnie Nowym Pierwszym i zapoznaniu się ze stanowiskiem Komisji Skarg, wniosków i petycji, uznaje się skargę za zasadną. Wykonanie uchwały powierzono Przewodniczącemu Rady Powiatu.
29.	Uchwała Nr XXII/191/2021 Rady Powiatu w Chełmie z dnia 10 maja 2021 r. w sprawie powierzenia przez Powiat Chełmski zadania zarządzania drogami powiatowymi Nr 1717L i 1821L Gminie Sawin	Uchwała w sprawie powierzenia przez Powiat Chełmski zadania zarządzania drogami powiatowymi Nr 1717L i 1821L Gminie Sawin Termin wykonania: do 31 grudnia 2021 r. Wykonanie uchwały powierzono Zarządowi Powiatu.
30.	Uchwała Nr XXII/192/2021 Rady Powiatu w Chełmie z dnia 10 maja 2021 r. w sprawie powierzenia przez Powiat Chełmski zadania zarządzania drogą powiatową Nr 1825L Gminie Ruda-Huta	Uchwała w sprawie powierzenia przez Powiat Chełmski zadania zarządzania drogą powiatową Nr 1825L Gminie Ruda-Huta Termin wykonania: do 30 czerwca 2022 r. Wykonanie uchwały powierzono Zarządowi Powiatu.
31.	Uchwała Nr XXII/193/2021 Rady Powiatu w Chełmie z dnia 10 maja 2021 r. w sprawie likwidacji Branżowej Szkoły I Stopnia w Dubience.	Uchwałą zlikwidowano z dniem 31 sierpnia 2021 r. Branżową Szkołę I Stopnia w Dubience. Uchwała wchodzi w życie z dniem podjęcia. Wykonanie uchwały powierza się Zarządowi Powiatu.
32.	Uchwała Nr XXII/194/2021 Rady Powiatu w Chełmie z dnia 10 maja 2021 r. w sprawie likwidacji Szkoły Policealnej w Dubience.	Uchwałą zlikwidowano z dniem 31 sierpnia 2021 r. Szkołę Policealną w Dubience. Uchwała wchodzi w życie z dniem podjęcia, Wykonanie uchwały powierza się Zarządowi Powiatu.
33.	Uchwała Nr XXII/195/2021 Rady Powiatu w Chełmie z dnia 10 maja 2021 r. w sprawie uchylenia uchwały Nr XXI/184/2021 Rady Powiatu w Chełmie z dnia z dnia 26 marca 2021 r. w sprawie wyrażenia zgody na przekazanie w drodze darowizny na rzecz Gminy Dubienka nieruchomości położonych w obrębie Dubienka Gmina Dubienka.	Uchwała uchylona. Uchylona uchwałą Nr XXII/195/2021 Rady Powiatu w Chełmie z dnia 10 maja 2021 r. w sprawie uchylenia uchwały Nr XXI/184/2021 Rady Powiatu w Chełmie z dnia z dnia 26 marca 2021 r. w sprawie wyrażenia zgody na przekazanie w drodze darowizny na rzecz Gminy Dubienka nieruchomości położonych w obrębie Dubienka Gmina Dubienka. Wykonanie uchwały powierzono Zarządowi Powiatu.
34.	Uchwała Nr XXIII/198/2021 Rady Powiatu w Chełmie z dnia 8 czerwca 2021 r. w sprawie likwidacji Szkolnego Schroniska Młodzieżowego w Dubience.	Uchwałą zlikwidowano z dniem 31 sierpnia 2021 r. Szkolne Schronisko Młodzieżowe w Dubience. Uchwała wchodzi w życie z dniem podjęcia. Wykonanie uchwały powierza się Zarządowi Powiatu.



POWIAT CHEŁMSKI

Raport o stanie powiatu chełmskiego za 2021 rok

35.	Uchwała Nr XXIII/199/2021 Rady Powiatu w Chełmie z dnia 8 czerwca 2021 r. w sprawie przyjęcia Statutu Domu Pomocy Społecznej w Chojnie Nowym Pierwszym	Zmiany w przepisach prawa stanowiących podstawę działania Domu Pomocy Społecznej w Chojnie Nowym Pierwszym spowodowały konieczność nadania nowego Statutu w celu określenia aktualnego przedmiotu działalności Domu. Uchwała weszła w życie po upływie 14 dni od dnia ogłoszenia w Dzienniku Urzędowym Województwa Lubelskiego Wykonanie uchwały powierzono Zarządowi Powiatu.
36.	Uchwała Nr XXIV/200/2021 Rady Powiatu w Chełmie z dnia 28 czerwca 2021 r. w sprawie wotum zaufania dla Zarządu Powiatu w Chełmie	Uchwała w sprawie wotum zaufania dla Zarządu Powiatu w Chełmie. Po przeprowadzeniu debaty nad Raportem o stanie Powiatu Chełmskiego za rok 2020 udzielono wotum zaufania Zarządowi Powiatu w Chełmie. Uchwała weszła w życie z dniem podjęcia.
37.	Uchwała Nr XXIV/201/2021 Rady Powiatu w Chełmie z dnia 28 czerwca 2021 r. w sprawie rozpatrzenia i zatwierdzenia sprawozdania finansowego wraz ze sprawozdaniem Zarządu Powiatu w Chełmie wykonania budżetu za 2020 rok	Uchwała w sprawie rozpatrzenia i zatwierdzenia sprawozdania finansowego wraz ze sprawozdaniem Zarządu Powiatu w Chełmie wykonania budżetu za 2020 rok. Zatwierdzono sprawozdanie finansowe wraz ze sprawozdaniem z wykonania budżetu za 2020 rok. Uchwała weszła w życie z dniem podjęcia. Wykonanie uchwały powierzono Zarządowi Powiatu
38.	Uchwała Nr XXIV/202/2021 Rady Powiatu w Chełmie z dnia 28 czerwca 2021 r. w sprawie udzielenia absolutorium Zarządowi Powiatu w Chełmie z tytułu wykonania budżetu za 2020 rok	Uchwała w sprawie udzielenia absolutorium Zarządowi Powiatu w Chełmie z tytułu wykonania budżetu za 2020 rok. Udzielono absolutorium Zarządowi Powiatu w Chełmie z tytułu wykonania budżetu za 2020 rok. Uchwała weszła w życie z dniem podjęcia.
39.	Uchwała Nr XXV/207/2021 Rady Powiatu w Chełmie z dnia 22 lipca 2021 r. w sprawie powierzenia przez Powiat Chełmski zadania zarządzania drogą powiatową Nr 1807L Gminie Siedliszcze	Uchwała w sprawie powierzenia przez Powiat Chełmski zadania zarządzania drogą powiatową Nr 1807L Gminie Siedliszcze Termin wykonania: nie określono Wykonanie uchwały powierzono Zarządowi Powiatu.
40.	Uchwała Nr XXV/208/2021 Rady Powiatu w Chełmie z dnia 22 lipca 2021 r. w sprawie powierzenia przez Powiat Chełmski zadania zarządzania drogą powiatową Nr 1809L Gminie Siedliszcze.	Uchwała w sprawie powierzenia przez Powiat Chełmski zadania zarządzania drogą powiatową Nr 1809L Gminie Siedliszcze Termin wykonania: nie określono Wykonanie uchwały powierzono Zarządowi Powiatu.



POWIAT CHEŁMSKI

Raport o stanie powiatu chełmskiego za 2021 rok

41.	Uchwała Nr XXV/209/2021 Rady Powiatu w Chełmie z dnia 22 lipca 2021 r. w sprawie powierzenia przez Powiat Chełmski zadania zarządzania drogami powiatowymi Nr 1875L i 1876L Miastu Rejowiec Fabryczny	Uchwała w sprawie powierzenia przez Powiat Chełmski zadania zarządzania drogami powiatowymi Nr 1875L i 1876L Miastu Rejowiec Fabryczny Termin wykonania: nie określono Wykonanie uchwały powierzono Zarządowi Powiatu.
42.	Uchwała Nr XXV/210/2021 Rady Powiatu w Chełmie z dnia 22 lipca 2021 r. w sprawie wyrażenia zgody na sprzedaż nieruchomości, położonej w obrębie Olenówka, gmina Dorohusk	Przetarg nieograniczony na sprzedaż działki nr 41/1, obręb Olenówka, gmina Dorohusk został zakończony wynikiem negatywnym. Wykonanie uchwały powierzono Zarządowi Powiatu.
43.	Uchwała Nr XXVI/213/2021 Rady Powiatu w Chełmie z dnia 23 września 2021 r. w sprawie zapewnienia przez Powiat Chełmski wspólnej obsługi dla Poradni Psychologiczno-Pedagogicznej w Rejowcu Fabrycznym i Poradni Psychologiczno-Pedagogicznej w Pławanicach.	Zapewnienie przez Starostwo Powiatowe w Chełmie z dn. 1 stycznia 2022 r. wspólnej obsługi dla Poradni Psychologiczno-Pedagogicznej w Pławanicach i Poradni Psychologiczno-Pedagogicznej w Rejowcu Fabrycznym w zakresie spraw finansowych, rachunkowości i sprawozdawczości. Uchwała weszła w życie z dniem podjęcia. Wykonanie uchwały powierzono Zarządowi Powiatu.
44.	Uchwała Nr XXVI/214/2021 Rady Powiatu w Chełmie z dnia 23 września 2021 r. zmieniająca uchwałę w sprawie zapewnienia przez Powiat Chełmski wspólnej obsługi dla jednostek organizacyjnych Powiatu Chełmskiego.	W Uchwale Nr XVIII/138/2020 Rady Powiatu w Chełmie z dnia 4 grudnia 2020r. w sprawie zapewnienia przez Powiat Chełmski wspólnej obsługi dla jednostek organizacyjnych Powiatu Chełmskiego § 1 ust.1 pkt.10 otrzymuje brzmienie: „10. Liceum Ogólnokształcące im. 27 Wołyńskiej Dywizji Armii Krajowej w Dubience”. Zamówienia realizowane są w Biurze Zamówień Publicznych. Uchwała weszła w życie z dniem podjęcia. Wykonanie uchwały powierzono Zarządowi Powiatu.
45.	Uchwała Nr XXVI/215/2021 Rady Powiatu w Chełmie z dnia 23 września 2021 r. zmieniająca uchwałę w sprawie określenia zadań, na które przeznaczają się środki Państwowego Funduszu Rehabilitacji Osób Niepełnosprawnych w 2021 r.	W uchwale Nr XXI/173/2021 Rady Powiatu w Chełmie z dnia 26 marca 2021 r. w sprawie określenia zadań, na które przeznaczają się środki PFRON w 2021 r. plan finansowy PFRON dla Powiatu Chełmskiego w 2021 r. otrzymał brzmienie jak załącznik do niniejszej uchwały. Uchwała weszła w życie z dniem podjęcia. Wykonanie uchwały powierzono Zarządowi Powiatu w Chełmie.



POWIAT CHEŁMSKI

Raport o stanie powiatu chełmskiego za 2021 rok

46.	<p>Uchwała Nr XXVI/216/2021 Rady Powiatu w Chełmie z dnia 23 września 2021 r. w sprawie uchylenia uchwały w sprawie udzielenia pomocy finansowej dla Powiatu Krasnostawskiego na opracowanie dokumentacji projektowej dla zadania inwestycyjnego pn. „Rozbudowa drogi powiatowej Nr 3122L Łopiennik - Żulin - Rejowiec od km 12+150 do km 12+435”</p>	<p>Uchwała w sprawie uchylenia uchwały w sprawie udzielenia pomocy finansowej dla Powiatu Krasnostawskiego na opracowanie dokumentacji projektowej dla zadania inwestycyjnego pn. „Rozbudowa drogi powiatowej Nr 3122L Łopiennik - Żulin - Rejowiec od km 12+150 do km 12+435” Termin wykonania: do 31 grudnia 2021 r. Wykonanie uchwały powierzono Zarządowi Powiatu.</p>
47.	<p>Uchwała Nr XXVI/217/2021 Rady Powiatu w Chełmie z dnia 23 września 2021 r. zmieniająca uchwałę w sprawie udzielenia pomocy finansowej dla Powiatu Krasnostawskiego na realizację zadania inwestycyjnego pn. „Rozbudowa drogi powiatowej Nr 1836L Wierzchowiny - dr powiatowa nr 1835L na odcinku od km 0+420 do km 0+935”</p>	<p>Uchwała zmieniająca uchwałę w sprawie udzielenia pomocy finansowej dla Powiatu Krasnostawskiego na realizację zadania inwestycyjnego pn. „Rozbudowa drogi powiatowej Nr 1836L Wierzchowiny- dr powiatowa nr 1835L na odcinku od km 0+420 do km 0+935” Termin wykonania: do 31 grudnia 2021 r. Wykonanie uchwały powierzono Zarządowi Powiatu.</p>
48.	<p>Uchwała Nr XXVI/218/2021 Rady Powiatu w Chełmie z dnia 23 września 2021 r. zmieniająca uchwałę w sprawie gromadzenia dochodów na wydzielonych rachunkach dochodów</p>	<p>Uchwała zmieniająca uchwałę w sprawie gromadzenia dochodów na wydzielonych rachunkach dochodów. Uchwałą zmieniono nazwę jednostki organizacyjnej z Zespołu Szkół w Dubience na Liceum Ogólnokształcące im. 27 Wołyńskiej Dywizji Armii Krajowej w Dubience. Uchwała weszła w życie z dniem podjęcia. Wykonanie uchwały powierza się Zarządowi Powiatu.</p>



POWIAT CHEŁMSKI

Raport o stanie powiatu chełmskiego za 2021 rok

49.	<p>Uchwała Nr XXVII/219/2021 Rady Powiatu w Chełmie z dnia 11 października 2021 r. w sprawie utworzenia Domu Pomocy Społecznej przeznaczonego dla osób przewlekle psychicznie chorych pod nazwą "Dom Pomocy Społecznej w Rejowcu".</p>	<p>Z dniem 1 stycznia 2022 roku utworzono jednostkę organizacyjną Powiatu Chełmskiego pod nazwą „Dom Pomocy Społecznej w Rejowcu” przeznaczony dla osób przewlekle psychicznie chorych z siedzibą w miejscowości Rejowiec przy ul. Przemysłowej 4, zwany dalej „Domem”. Dom rozpocznie działalność po uzyskaniu zezwolenia Wojewody Lubelskiego na jego prowadzenie. Dom zostanie wyposażony w nieruchomość zabudowaną budynkiem położoną w Rejowcu przy ul. Przemysłowej 4, na działce o nr. ewidencyjnym 649/23, stanowiącą własność Powiatu Chełmskiego. Domowi nadano Statut w brzmieniu stanowiącym załącznik do niniejszej uchwały.</p> <p>Uchwała weszła w życie po upływie 14 dni od dnia jej ogłoszenia w Dzienniku Urzędowym Województwa Lubelskiego.</p> <p>Wykonanie uchwały powierzono Zarządowi Powiatu w Chełmie.</p>
50.	<p>Uchwała nr XXVII/220/2021 Rady Powiatu w Chełmie z dnia 11 października 2021 r. w sprawie przeprowadzenia konsultacji z mieszkańcami w przedmiocie zmiany granic gminy Chełm, naruszającej granice Powiatu Chełmskiego.</p>	<p>Uchwała w sprawie przeprowadzenia konsultacji z mieszkańcami w przedmiocie zmiany granic gminy Chełm, naruszającej granice Powiatu Chełmskiego.</p> <p>Wykonanie uchwały powierzono Zarządowi Powiatu.</p>
51.	<p>Uchwała Nr XXVIII/221/2021 Rady Powiatu w Chełmie z dnia 29 października 2021 r. w sprawie przeprowadzenia konsultacji z mieszkańcami w przedmiocie zmiany granic gminy Chełm, naruszającej granice Powiatu Chełmskiego.</p>	<p>Uchwałę podjęto na podstawie art. 3a ust. 1 i art. 3d ust. 2 ustawy z dnia 5 czerwca 1988 r. o samorządzie powiatowym w związku z art. 4a ust. 1 ustawy z dnia 8 marca 1990 r. o samorządzie gminnym.</p> <p>Wykonanie uchwały powierzono Zarządowi Powiatu.</p>
52.	<p>Uchwała Nr XXIX/224/2021 Rady Powiatu w Chełmie z dnia 9 listopada 2021 roku w sprawie ustalenia wysokości i zasad wypłacania diet radnym Rady Powiatu w Chełmie</p>	<p>Uchwała w sprawie ustalenia wysokości i zasad wypłacania diet radnym Rady Powiatu w Chełmie. Uchwałę podjęto na podstawie art. 21 ust. 4 ustawy z dnia 5 czerwca 1998 roku o samorządzie powiatowym.</p> <p>Uchwała weszła w życie z dniem podjęcia z mocą obowiązującą od dnia 1 listopada 2021 roku.</p> <p>Wykonanie uchwały powierzono Zarządowi Powiatu.</p>



POWIAT CHEŁMSKI

Raport o stanie powiatu chełmskiego za 2021 rok

53.	Uchwała Nr XXIX/225/2021 Rady Powiatu w Chełmie z dnia 9 listopada 2021 r. w sprawie ustalenia wynagrodzenia dla Starosty Chełmskiego.	W związku z rozporządzeniem Rady Ministrów z dnia 25 października 2021 r. w sprawie wynagradzania pracowników samorządowych wzrasta maksymalny poziom wynagrodzenia zasadniczego oraz dodatku funkcyjnego. Dodatkowo ustawy z dnia 17 września 2021 r. o zmianie ustawy o wynagradzaniu osób zajmujących kierownicze stanowiska państwowe oraz niektórych ustaw – której przepisy mają zastosowanie do ustalenia wysokości wynagrodzeń należnych od dnia 1 sierpnia 2021 r. Traci moc uchwała Nr I/7/2018 Rady Powiatu w Chełmie z dnia 21 listopada 2018 r. w sprawie ustalenia wynagrodzenia dla Starosty Chełmskiego. Uchwała weszła w życie z dniem podjęcia.
54.	Uchwała Nr XXIX/226/2021 Rady Powiatu w Chełmie z dnia 9 listopada 2021 r. w sprawie regulaminu wynagradzania nauczycieli, a także kryteriów i trybu przyznawania nagród dla nauczycieli zatrudnionych w szkołach i placówkach oświatowych, dla których organem prowadzącym jest Powiat Chełmski.	Uchwałą przyjęto regulamin wynagradzania nauczycieli oraz kryteria i tryb przyznawania nagród. Uchwała wchodzi w życie po upływie 14 dni od dnia ogłoszenia w dzienniku Urzędowym Województwa Lubelskiego. Wykonanie uchwały powierza się Zarządowi Powiatu.



POWIAT CHEŁMSKI

Raport o stanie powiatu chełmskiego za 2021 rok

55.	<p>Uchwała Nr XXIX/227/2021 Rady Powiatu w Chełmie z dnia 9 listopada 2021 r. w sprawie ustalenia na 2022 rok wysokości stawek opłat, za usuwanie pojazdów z dróg publicznych położonych na terenie Powiatu Chełmskiego, ich przechowywanie na parkingu strzeżonym oraz wysokości kosztów powstałych w przypadku odstąpienia od wykonania dyspozycji usunięcia pojazdu.</p>	<p>Uchwała w sprawie ustalenia na 2022 rok wysokości stawek opłat, za usuwanie pojazdów z dróg publicznych położonych na terenie Powiatu Chełmskiego, ich przechowywanie na parkingu strzeżonym oraz wysokości kosztów powstałych w przypadku odstąpienia od wykonania dyspozycji usunięcia pojazdu. Uchwałę podjęto w związku z obwieszczeniem Ministra Finansów z dnia 29 lipca 2021 r. w sprawie ogłoszenia obowiązujących w 2022 r. maksymalnych stawek opłat za usunięcie pojazdu z drogi i jego parkowanie na parkingu strzeżonym (M. P. z 2021 poz. 721). Podejmując uchwałę o wysokości stawek opłat za usuwanie pojazdów z dróg publicznych na terenie Powiatu Chełmskiego, ich przechowywanie na parkingu strzeżonym oraz wysokości kosztów powstałych w przypadku odstąpienia od wykonania dyspozycji usunięcia pojazdu, Rada Powiatu wypełniła zadanie w zakresie usuwania pojazdów oraz prowadzenia parkingu strzeżonego w cyt. wyżej art. 130a ust. 5f ustawy z dnia 20 czerwca 1997 r. Prawo o ruchu drogowym. Termin wykonania: do 31 grudnia 2021 r. Wykonanie uchwały powierzono Zarządowi Powiatu</p>
56.	<p>Uchwała Nr XXIX/228/2021 Rady Powiatu w Chełmie z dnia 9 listopada 2021 r. w sprawie przekazania przez Powiat Chełmski zadania zarządzania drogą powiatową Nr 3122L Gminie Rejowiec</p>	<p>Uchwała w sprawie przekazania przez Powiat Chełmski zadania zarządzania drogą powiatową Nr 3122L Gminie Rejowiec Termin wykonania: do 30 czerwca 2022 r. Wykonanie uchwały powierzono Zarządowi Powiatu.</p>
57.	<p>Uchwała Nr XXIX/229/2021 Rady Powiatu w Chełmie z dnia 9 listopada 2021 r. zmieniająca uchwałę w sprawie udzielenia pomocy finansowej dla Powiatu Krasnostawskiego na realizację zadania inwestycyjnego pn. "Rozbudowa drogi powiatowej Nr 1836L Wierzchowiny - dr powiatowa nr 1835L na odcinku od km 0+420 do km 0+935"</p>	<p>Uchwała zmieniająca uchwałę w sprawie udzielenia pomocy finansowej dla Powiatu Krasnostawskiego na realizację zadania inwestycyjnego pn. "Rozbudowa drogi powiatowej Nr 1836L Wierzchowiny - dr powiatowa nr 1835L na odcinku od km 0+420 do km 0+935" Termin wykonania: do 31 grudnia 2021 r. Wykonanie uchwały powierzono Zarządowi Powiatu.</p>



POWIAT CHEŁMSKI

Raport o stanie powiatu chełmskiego za 2021 rok

58.	<p>Uchwała Nr XXIX/230/2021 Rady Powiatu w Chełmie z dnia 9 listopada 2021 r. w sprawie udzielenia pomocy finansowej dla Powiatu Świdnickiego na wykonanie zadania inwestycyjnego pn. "Przebudowa drogi powiatowej Nr 1812L Ewopole-Wólka Kańska"</p>	<p>Uchwała w sprawie udzielenia pomocy finansowej dla Powiatu Świdnickiego na wykonanie zadania inwestycyjnego pn. "Przebudowa drogi powiatowej Nr 1812L Ewopole-Wólka Kańska" Termin wykonania: do 31 grudnia 2021 r. Wykonanie uchwały powierzono Zarządowi Powiatu.</p>
59.	<p>Uchwała Nr XXX/231/2021 Rady Powiatu w Chełmie z dnia 10 grudnia 2021 r. w sprawie zamiaru likwidacji Liceum Ogólnokształcącego im. 27 Wołyńskiej Dywizji Armii Krajowej w Dubience</p>	<p>Uchwałą wyrażono zamiar likwidacji LO w Dubience. Uchwała wchodzi w życie z dniem podjęcia. Wykonanie uchwały powierza się Zarządowi Powiatu.</p>
60.	<p>Uchwała Nr XXX/233/2021 Rady Powiatu w Chełmie z dnia 10 grudnia 2021 r. w sprawie wydania opinii w przedmiocie zmiany granic gminy Chełm, naruszającej granice Powiatu Chełmskiego, polegającej na wyłączeniu z gminy Chełm części obszarów obrębów ewidencyjnych: Deputycze Królewskie, Koza-Gotówka, Pokrówka, Rudka, Srebrzyszcze i włączeniu ich do miasta Chełm.</p>	<p>Uchwała w sprawie wydania opinii w przedmiocie zmiany granic gminy Chełm, naruszającej granice Powiatu Chełmskiego, polegającej na wyłączeniu z gminy Chełm części obszarów obrębów ewidencyjnych: Deputycze Królewskie, Koza-Gotówka, Pokrówka, Rudka, Srebrzyszcze i włączeniu ich do miasta Chełm. Uchwałą podjęto na podstawie art. 3b ust. 1 pkt 2 i art. 3d ust. 2 ustawy z dnia 5 czerwca 1988 r. o samorządzie powiatowym oraz uchwały Nr XXVIII/221/2021 Rady Powiatu w Chełmie z dnia 29 października 2021 r. w sprawie przeprowadzenia konsultacji z mieszkańcami w przedmiocie zmiany granic gminy Chełm, naruszającej granice Powiatu Chełmskiego. Uchwałą zrealizowano. Wyrażono negatywną opinię w przedmiocie zmiany granic Powiatu Chełmskiego. Wykonanie uchwały powierzono Zarządowi Powiatu.</p>
61.	<p>Uchwała Nr XXX/234/2021 Rady Powiatu w Chełmie z dnia 10 grudnia 2021 r. w sprawie rocznego Programu współpracy Powiatu Chełmskiego z organizacjami pozarządowymi oraz podmiotami wymienionymi w art. 3 ust. 3 ustawy z dnia 24 kwietnia 2003 r. o działalności pożytku publicznego i o wolontariacie na rok 2022.</p>	<p>Uchwałą przyjęto roczny program współpracy powiatu z organizacjami pozarządowymi. Uchwała została wykonana 14 dni od ogłoszenia, rezultat w formie współpracy i budowaniu partnerstwa z organizacjami pozarządowymi został osiągnięty. Wykonanie uchwały powierza się Zarządowi Powiatu.</p>



POWIAT CHEŁMSKI

Raport o stanie powiatu chełmskiego za 2021 rok

62.	Uchwała Nr XXX/235/2021 Rady Powiatu w Chełmie z dnia 10 grudnia 2021 r. zmieniająca uchwałę w sprawie określenia zadań, na które przeznaczane są środki Państwowego Funduszu Rehabilitacji Osób Niepełnosprawnych w 2021 r.	W uchwale Nr XXI/173/2021 Rady Powiatu w Chełmie z dnia 26 marca 2021 r. w sprawie określenia zadań, na które przeznaczane są środki PFRON w 2021 plan finansowy PFRON dla Powiatu Chełmskiego w 2021 r. otrzymał brzmienie jak załącznik do niniejszej uchwały. Uchwała weszła w życie z dniem podjęcia. Wykonanie uchwały powierzono Zarządowi Powiatu.
63.	Uchwała Nr XXX/236/2021 Rady Powiatu w Chełmie z dnia 10 grudnia 2021 r. w sprawie przyjęcia „Programu Ochrony Środowiska dla Powiatu Chełmskiego na lata 2021-2025”	Organ wykonawczy powiatu w celu realizacji polityki ochrony środowiska, sporządza powiatowe programy ochrony środowiska uwzględniające cele zawarte w strategiach, programach i dokumentach programowych. Program został sporządzony z uwzględnieniem „Wytycznych do opracowania wojewódzkich, powiatowych i gminnych programów ochrony środowiska” z dnia 2 września 2015 r. Dokument ten określa i systematyzuje działania środowiskowe, niezbędne do poprawy jakości życia i stanu środowiska na terenie powiatu oraz przyczynia się do zapewnienia jej zrównoważonego rozwoju. Termin wykonania uchwały to lata 2021-2025. Wykonanie uchwały powierzono Zarządowi Powiatu.
64.	Uchwała Nr XXX/237/2021 Rady Powiatu w Chełmie z dnia 10 grudnia 2021 r. zmieniająca uchwałę w sprawie powierzenia przez Powiat Chełmski zadania zarządzania drogami powiatowymi Nr 1717L i 1821L Gminie Sawin	Uchwała zmieniająca uchwałę w sprawie powierzenia przez Powiat Chełmski zadania zarządzania drogami powiatowymi Nr 1717L i 1821L Gminie Sawin Termin wykonania: do 31 sierpnia 2021 r. Wykonanie uchwały powierzono Zarządowi Powiatu.
65.	Uchwała Nr XXX/238/2021 Rady Powiatu w Chełmie z dnia 10 grudnia 2021 r. zmieniająca uchwałę w sprawie określenia wysokości stawek opłat za zajęcie pasa drogowego dróg powiatowych, dla których zarządcą jest Zarząd Powiatu w Chełmie.	Uchwała zmieniająca uchwałę w sprawie określenia wysokości stawek opłat za zajęcie pasa drogowego dróg powiatowych, dla których zarządcą jest Zarząd Powiatu w Chełmie Termin wykonania: wykonanie ciągłe Wykonanie uchwały powierzono Zarządowi Powiatu.



POWIAT CHEŁMSKI

Raport o stanie powiatu chełmskiego za 2021 rok

66.	Uchwała Nr XXXI/243/2021 Rady Powiatu w Chełmie z dnia 30 grudnia 2021 roku w sprawie planu pracy i kontroli Komisji Rewizyjnej na 2022 rok	Uchwałę podjęto na podstawie art. 16 ust. 1 i 4, art. 19 ustawy z dnia 5 czerwca 1998 roku o samorządzie powiatowym oraz § 23 ust. 6 Statutu Powiatu Chełmskiego uchwalonego uchwałą Nr XXXII/284/2018 Rady Powiatu w Chełmie z dnia 15 października 2018 r. w sprawie uchwalenia statutu Powiatu Chełmskiego. Rada zatwierdza plan pracy i kontroli Komisji Rewizyjnej. Uchwała weszła w życie z dniem podjęcia. Wykonanie uchwały powierzono Przewodniczącemu Komisji Rewizyjnej.
67.	Uchwała Nr XXXI/244/2021 Rady Powiatu w Chełmie z dnia 30 grudnia 2021 roku w sprawie zatwierdzenia planu pracy komisji stałych na 2022 rok	Uchwała w sprawie zatwierdzenia planu pracy komisji stałych na 2022 rok. Uchwałę podjęto na podstawie art. 17 ust. 2 ustawy z dnia 5 czerwca 1998r. o samorządzie powiatowym i § 27 ust. 2 Statutu Powiatu Chełmskiego uchwalonego uchwałą Nr XXXII/284/2018 Rady Powiatu w Chełmie z dnia 15 października 2018 r. w sprawie uchwalenia statutu Powiatu Chełmskiego. Rada zatwierdza plan pracy komisji stałych Rady Powiatu. Plan może w ciągu roku ulegać zmianom. Uchwała weszła w życie z dniem podjęcia. Wykonanie uchwały powierzono przewodniczącym komisji.
68.	Uchwała Nr XXXI/245/2021 Rady Powiatu w Chełmie z dnia 30 grudnia 2021 roku w sprawie planu pracy Rady Powiatu na 2022 rok	Uchwałę podjęto na podstawie § 27 ust. 2 Statutu Powiatu Chełmskiego uchwalonego uchwałą Nr XXXII/284/2018 Rady Powiatu w Chełmie z dnia 15 października 2018r. w sprawie uchwalenia statutu Powiatu Chełmskiego. Rada zatwierdza plan pracy. Uchwała weszła w życie z dniem podjęcia. Wykonanie uchwały powierzono Przewodniczącemu Rady Powiatu.
69.	Uchwała Nr XXXI/246/2021 Rady Powiatu w Chełmie z dnia 30 grudnia 2021 roku w sprawie rozpatrzenia skargi na działanie dyrektora Poradni Psychologiczno- Pedagogicznej w Wierzbicy	Uchwałę podjęto na podstawie art. 12 pkt 11 oraz art. 16a ust. 1 ustawy z dnia 5 czerwca 1998 r. o samorządzie powiatowym, art.229 pkt 4 ustawy z dnia 14 czerwca 1960r. Kodeks postępowania administracyjnego. Rada po rozpoznaniu skargi na działanie dyrektora Poradni Psychologiczno- Pedagogicznej w Wierzbicy i zapoznaniu się ze stanowiskiem Komisji Skarg, wniosków i petycji uznała skargę za zasadną. Uchwała weszła w życie z dniem podjęcia. Wykonanie uchwały powierzono Przewodniczącemu Rady Powiatu w Chełmie.



POWIAT CHEŁMSKI

Raport o stanie powiatu chełmskiego za 2021 rok

70.	Uchwała Nr XXXI/247/2021 Rady Powiatu w Chełmie z dnia 30 grudnia 2021 r. w sprawie zapewnienia przez Powiat Chełmski wspólnej obsługi dla Domu Pomocy Społecznej w Rejowcu.	W § 2 ww. uchwały określono, iż z dniem 1 stycznia 2022r. Starostwo Powiatowe w Chełmie zapewnia obsługę zamówień publicznych dla jednostki obsługiwanej. Zamówienia realizowane są w Biurze Zamówień Publicznych. Uchwała weszła w życie z dniem podjęcia. Wykonanie uchwały powierzono Zarządowi Powiatu.
71.	Uchwała Nr XXXI/248/2021 Rady Powiatu w Chełmie z dnia 30 grudnia 2021r. w sprawie zmniejszenia opłaty za wydanie dowodu rejestracyjnego	Na wniosek Wójta Gminy Chełm zmniejszona została opłata za wydanie dowodu rejestracyjnego spowodowana nadaniem nazw ulicom w miejscowości Zawadówka. W okresie od dnia wejścia w życie uchwały do dnia 31 marca 2022r. mieszkańcy Zawadówki będą płacili 34,00 zł za wydanie nowego dowodu rejestracyjnego. Uchwała wchodzi w życie po upływie 14 dni od dnia ogłoszenia w dzienniku Urzędowym Województwa Lubelskiego. Wykonanie uchwały powierzono Zarządowi Powiatu.

Powyższy wykaz nie zawiera uchwał w sprawie zmian w uchwale budżetowej, zmian w wieloletniej prognozie finansowej i uchwały budżetowej na 2021 rok.