

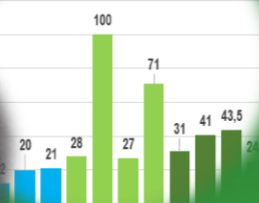

Wykresy drogowe w powiecie chełmskim w latach 2011-2022 (km)



# RAPORT O STANIE POWIATU CHEŁMSKIEGO ZA 2022 ROK



# POWIAT CHEŁMSKI

Raport o stanie powiatu chełmskiego za 2022 rok

---



## **Starostwo Powiatowe w Chełmie**

Wydział Promocji i Rozwoju  
pl. Niepodległości 1  
22-100 Chełm

[www.powiatchelmski.pl](http://www.powiatchelmski.pl)  
[sekretariat@powiatchelmski.pl](mailto:sekretariat@powiatchelmski.pl)



# POWIAT CHEŁMSKI

## Raport o stanie powiatu chełmskiego za 2022 rok

---



### Szanowni Państwo!

To już kolejny rok, kiedy mam przyjemność przekazać na Państwa ręce „Raport o stanie powiatu chełmskiego”. *Miniony rok to trudny czas obarczony rosnącą inflacją czy wojną na Ukrainie. Samorządy stanęły przed nieprostym zadaniem. Rosnące ceny materiałów powodowały bardzo wysokie oferty przetargowe przez co planowane inwestycje musiały zostać przyhamowane. Mimo wspomnianych niedogodności powiat chełmski starał się realizować plan, który sobie założył.*

Przedmiotowy raport tworzą poszczególne części:

- charakterystyka funkcjonowania powiatu i opis realizacji strategii,
- wykonanie budżetu powiatu chełmskiego za 2022 rok,
- zadania realizowane w wydziałach i komórkach organizacyjnych Starostwa Powiatowego w Chełmie,
- informacje o realizacji zadań Rzecznika Konsumentów dla miasta Chełm i powiatu chełmskiego,
- zadania realizowane przez jednostki organizacyjne powiatu chełmskiego,
- pomoc udzielona Ukrainie przez powiat chełmski w związku z wojną.

Załącznikiem do niniejszego raportu jest wykaz zrealizowanych uchwał Rady Powiatu w Chełmie w 2022 roku.

Mam nadzieję, że opracowanie będzie stanowiło dla Państwa źródło wiedzy o zadaniach realizowanych przez Starostwo Powiatowe w Chełmie i jednostki organizacyjne powiatu.

Zapraszam do lektury.

Starosta chełmski

Piotr Deniszczuk



# POWIAT CHEŁMSKI

Raport o stanie powiatu chełmskiego za 2022 rok

---



# POWIAT CHEŁMSKI

## Raport o stanie powiatu chełmskiego za 2022 rok

### SPIS TREŚCI

<b>I. OGÓLNA CHARAKTERYSTYKA POWIATU CHEŁMSKIEGO</b> .....	<b>7</b>
1. Zadania Powiatu .....	8
2. Strategia Rozwoju.....	8
3. Władze.....	9
<b>II. BUDŻET POWIATU</b> .....	<b>9</b>
1. Ogólna charakterystyka budżetu powiatu chełmskiego .....	9
<b>III. DZIAŁALNOŚĆ WYDZIAŁÓW I KOMÓREK ORGANIZACYJNYCH STAROSTWA POWIATOWEGO W CHEŁMIE</b> .....	<b>10</b>
1. Przeciwdziałanie COVID-19 w powiecie chełmskim .....	11
2. Wydział Organizacyjno-Gospodarczy .....	12
3. Biuro Zamówień Publicznych .....	12
4. Biuro Starosty .....	13
5. Biuro Samorządowe .....	13
6. Inspektor Ochrony Danych .....	14
7. Wydział Promocji i Rozwoju .....	15
8. Wydział Architektury i Budownictwa.....	17
9. Wydział Edukacji, Kultury, Sportu i Spraw Społecznych.....	20
10. Wydział Infrastruktury .....	26
11. Wydział Geodezji, Kartografii i Gospodarki Nieruchomościami .....	32
11.1. Scalenia gruntów powiatu chełmskiego.....	34
12. Wydział Rolnictwa, Leśnictwa i Ochrony Środowiska.....	39
13. Wydział Komunikacji i Spraw Obywatelskich .....	45
14. Zespół do spraw Obronnych i Zarządzania Kryzysowego .....	50
<b>IV. RZECZNIK KONSUMENTÓW DLA MIASTA CHEŁM I POWIATU CHEŁMSKIEGO</b> .....	<b>53</b>
1. Zapewnienie bezpłatnego poradnictwa konsumenckiego i informacji prawnej w zakresie ochrony interesów konsumentów .....	53
2. Występowanie do przedsiębiorców w sprawach ochrony praw i interesów .....	54
3. Powództwo na rzecz konsumentów i udział w toczących się postępowaniach .....	54
4. Działania o charakterze edukacyjno-informacyjnym.....	55
5. Wnioski końcowe .....	55
<b>V. JEDNOSTKI ORGANIZACYJNE POWIATU CHEŁMSKIEGO</b> .....	<b>57</b>
1. Powiatowe Centrum Pomocy Rodzinie w Chełmie (PCPR).....	58



# POWIAT CHEŁMSKI

## Raport o stanie powiatu chełmskiego za 2022 rok

---

1.1. Realizacja zadań z zakresu rehabilitacji społecznej i zawodowej osób z niepełnosprawnością .....	59
1.2. „Program Wyrównywanie Różnic Między Regionami III” .....	60
1.3. Zadania z zakresu rehabilitacji społecznej realizowane przez powiat chełmski .....	61
1.4. Struktura wydatków na realizację zadań z zakresu pomocy społecznej w 2022 r. ....	62
1.5. Działania podjęte w ramach przeciwdziałania COVID-19 .....	63
1.6. Rodzinna piecza zastępcza .....	63
2. Dom Dziecka w Siedliszczu .....	65
2.1. Instytucjonalna piecza zastępcza .....	65
3. Domy Pomocy Społecznej .....	66
3.1. Dom Pomocy Społecznej w Nowinach .....	66
3.2. Dom Pomocy Społecznej w Chojnie Nowym Pierwszym .....	66
3.3. Dom Pomocy Społecznej w Kaniem .....	66
3.4. Dom Pomocy Społecznej w Rejowcu .....	67
3.5. Przeciwdziałanie COVID-19 w DPS-ach i Domu Dziecka w Siedliszczu .....	67
4. Powiatowy Urząd Pracy w Chełmie (PUP) .....	69
4.1. Poziom bezrobocie .....	69
4.2. Stopa bezrobocia .....	70
4.3. Bezrobotni według poziomu wykształcenia .....	70
4.4. Struktura bezrobotnych według czasu pozostawania bez pracy .....	71
4.5. Formy działalności PUP w Chełmie .....	71
4.6. Projekty i programy realizowane przez PUP w Chełmie w 2022 roku .....	73
4.7. Działania PUP w Chełmie w ramach Tarczy antykryzysowej COVID-19 .....	76
4.8. Zatrudnienie cudzoziemców .....	76
4.9. Powiatowa Rada Rynku Pracy .....	77
4.10. Przeciwdziałanie COVID-19 w PUP w Chełmie .....	78
5. Placówki oświatowe .....	78
<b>VI. POMOC OBYWATELOM UKRAINY W ZWIĄZKU Z WYBUCHEM WOJNY .....</b>	<b>85</b>
SPIS RYSUNKÓW .....	97
SPIS TABEL .....	97
SPIS WYKRESÓW .....	98
<b>ZAŁĄCZNIK .....</b>	<b>99</b>

---



# POWIAT CHEŁMSKI

## Raport o stanie powiatu chełmskiego za 2022 rok

### I. OGÓLNA CHARAKTERYSTYKA POWIATU CHEŁMSKIEGO

Powiat Chełmski – powiat województwa lubelskiego, utworzony został w 1999 roku w ramach reformy administracyjnej.

W skład powiatu wchodzi:

- 1 gmina miejska – Rejowiec Fabryczny,
- 2 gminy miejsko-wiejskie – Siedliszcze, Rejowiec,
- 12 gmin wiejskich – Białopole, Chełm, Dorohusk, Dubienka, Kamień, Leśniowice, Rejowiec Fabryczny, Ruda-Huta, Sawin, Wierzbica, Wojślawice, Żmudź.

Według danych Głównego Urzędu Statystycznego na dzień 30 czerwca 2022 r. powiat chełmski liczył 74 550 mieszkańców. Gęstość zaludnienia wyniosła 39,53 os./km<sup>2</sup>.

**Wykres 1.** Ludność powiatu chełmskiego w latach 2018-2022

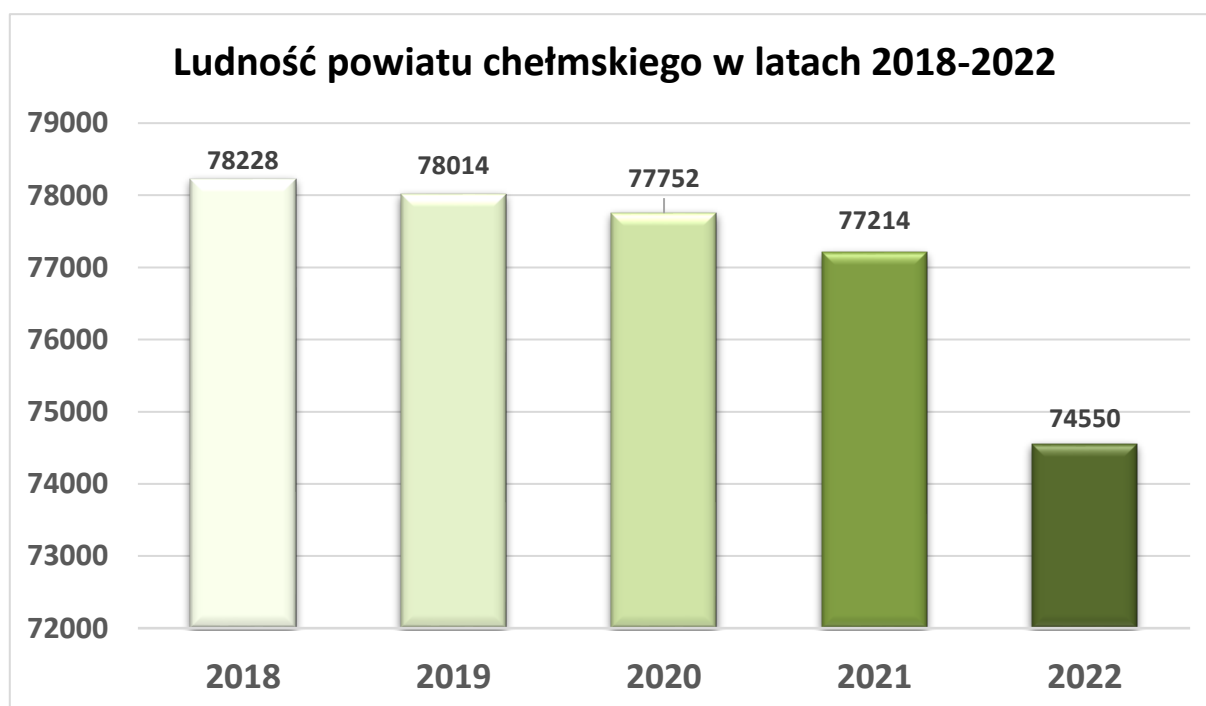

Źródło: Opracowanie własne na podstawie danych GUS (pierwsze półrocze 2022 r.)



# POWIAT CHEŁMSKI

## Raport o stanie powiatu chełmskiego za 2022 rok

### 1. Zadania Powiatu

Zgodnie z ustawą o samorządzie powiatowym powiat wykonuje określone ustawami zadania publiczne o charakterze ponadgminnym.

Wśród zadań realizowanych przez samorząd powiatowy można wyróżnić trzy zasadnicze ich rodzaje, a mianowicie:

- lokalne, które mierzy się w kompetencjach powiatu i które muszą być realizowane poprzez jego struktury organizacyjne,
- ponadgminne, wychodzące poza ustawowe kompetencje powiatu, możliwe do zrealizowania przy współdziałaniu samorządów gmin wchodzących w skład powiatu,
- ponadpowiatowe, które wymagają zaangażowania władz regionalnych, tworzenia lobby na rzecz zmian gospodarczych, ustawowych, czy polityki krajowej.

### 2. Strategia Rozwoju

Strategia została przyjęta Uchwałą Nr XXII/188/2021 Rady Powiatu w Chełmie z dnia 10 maja 2021 roku w sprawie przyjęcia Strategii Rozwoju Powiatu Chełmskiego na lata 2021-2026 i stanowi istotny dokument planowania rozwoju lokalnego. Wskazuje wizję, misję, cele strategiczne i operacyjne oraz kierunki działań wyznaczone do realizacji w okresie jej obowiązywania. Dokument zawiera syntetyczną diagnozę powiatu w zakresie sytuacji społeczno-ekonomicznej oraz analizę strategiczną słabych i mocnych stron. Strategia jest jednym z podstawowych instrumentów zarządzania i stanowi podstawę do prowadzenia przez władze samorządowe długookresowej polityki rozwoju powiatu.

Dokument określa główne kierunki rozwoju w kontekście perspektywy finansowej Unii Europejskiej na lata 2021-2027.

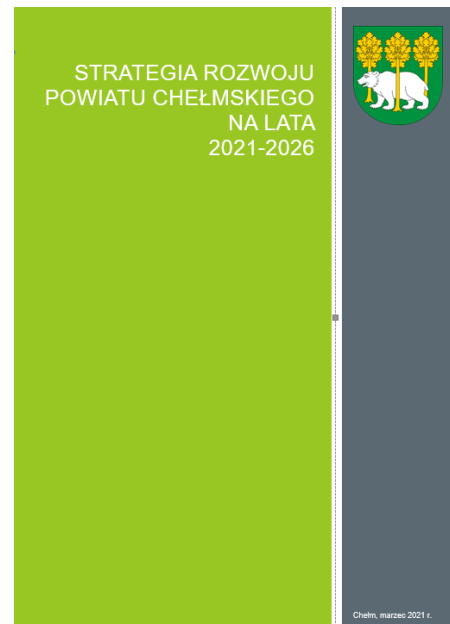





# POWIAT CHEŁMSKI

## Raport o stanie powiatu chełmskiego za 2022 rok

---

### 3. Władze

Siedziba władz powiatu mieści się na terenie miasta Chełm. Organami powiatu są: Rada Powiatu oraz Zarząd Powiatu. Rada Powiatu jest organem stanowiącym i kontrolnym powiatu. Kadencja Rady trwa 5 lat, licząc od dnia wyborów. Radni wybierani są w wyborach bezpośrednich. Zarząd Powiatu jest organem wykonawczym powiatu.

W skład Zarządu Powiatu wchodzi starosta jako jego przewodniczący, wicestarosta i trzech członkowie Zarządu.

Załącznik do niniejszego raportu zawiera wykaz uchwał podjętych przez Radę Powiatu w Chełmie w 2022 roku wraz z opisem działań dla realizacji uchwały oraz terminem wykonania.

## II. BUDŻET POWIATU

### 1. Ogólna charakterystyka budżetu powiatu chełmskiego

W 2022 roku dochody budżetu powiatu zrealizowano w kwocie 133 135 039,76 zł, w tym bieżące w kwocie 108 458 058,27 zł i majątkowe w kwocie 24 676 981,49 zł.

Wydatki wykonano w kwocie 141 252 196,64 zł, w tym bieżące 94 583 497,97 zł i majątkowe 46 668 698,67 zł. Udział wydatków majątkowych w wydatkach ogółem stanowi ponad 33%. W ramach wydatków majątkowych, kwotę w wysokości 41 268 316,67 zł przeznaczono na inwestycje związane z budową i przebudową dróg powiatowych.

Wykonane dochody bieżące są wyższe niż wykonane wydatki bieżące o kwotę 13 874 560,30 zł.

Wynik budżetu to deficyt w kwocie 8 117 156,88 zł.

Rozchody w kwocie 3 836 928,00 zł przeznaczone zostały na spłatę kredytów bankowych.

Przychody zrealizowano w kwocie 34 619 354,66 zł, w tym z tytułu niewykorzystanych środków pieniężnych na rachunku bieżącym budżetu związanych z realizacją zadań podlegających szczególnym zasadom rozliczenia oraz finansowanych z udziałem środków Unii Europejskiej w kwocie 4 805 070,60 zł, wolnych środków pozostających na rachunku budżetu z tytułu rozliczeń kredytów z lat ubiegłych w kwocie 15 814 284,06 zł oraz zaciągniętych kredytów w kwocie 14 000 000,00 zł.



# POWIAT CHEŁMSKI

## Raport o stanie powiatu chełmskiego za 2022 rok

### III. DZIAŁALNOŚĆ WYDZIAŁÓW I KOMÓREK ORGANIZACYJNYCH STAROSTWA POWIATOWEGO W CHEŁMIE

Schemat organizacyjny Starostwa Powiatowego w Chełmie określa Regulamin Organizacyjny Starostwa Powiatowego w Chełmie.

Rysunek 1. Schemat Organizacyjny Starostwa Powiatowego w Chełmie

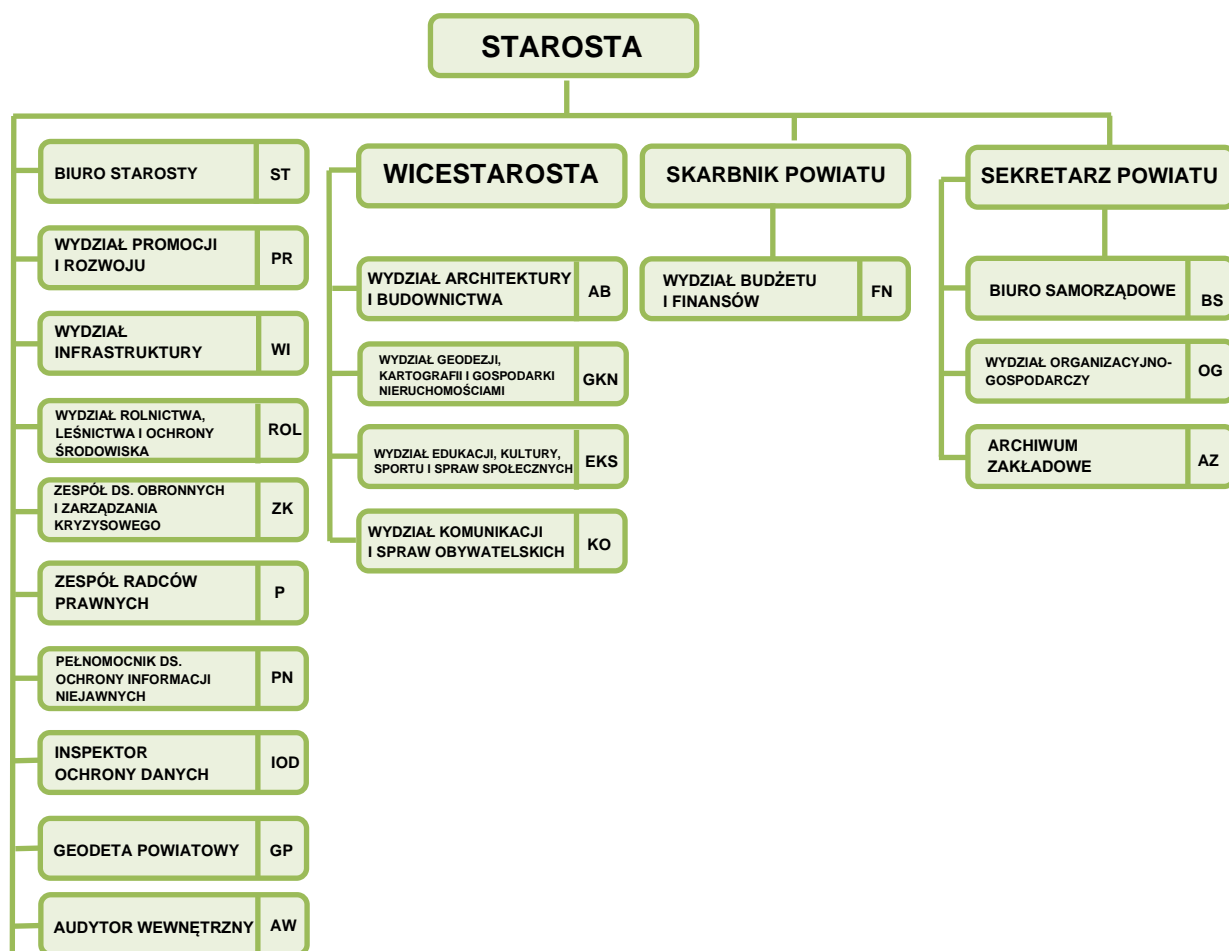

Źródło: Regulamin Organizacyjny Starostwa Powiatowego w Chełmie

W niniejszym raporcie zaprezentowano główne zadania wydziałów i komórek organizacyjnych, które mają największy kontakt z mieszkańcami powiatu:

1. Wydział Organizacyjno-Gospodarczy.
2. Biuro Zamówień Publicznych.
3. Biuro Starosty.
4. Biuro Samorządowe.



# POWIAT CHEŁMSKI

## Raport o stanie powiatu chełmskiego za 2022 rok

---

5. Inspektor Ochrony Danych.
6. Wydział Promocji i Rozwoju.
7. Wydział Architektury i Budownictwa.
8. Wydział Edukacji, Kultury, Sportu i Spraw Społecznych.
9. Wydział Infrastruktury.
10. Wydział Geodezji, Kartografii i Gospodarki Nieruchomościami.
11. Wydział Rolnictwa, Leśnictwa i Ochrony Środowiska.
12. Wydział Komunikacji i Spraw Obywatelskich.
13. Zespół ds. Obronnych i Zarządzania Kryzysowego.

Raport o stanie powiatu chełmskiego obejmuje działania zrealizowane w 2022 roku. Tak jak w poprzednich latach oprócz podsumowania realizacji zadań, zostanie ukazany szerszy kontekst przedsięwzięć poprzez poddanie analizie porównawczej rok 2022 z rokiem 2021. Dokonując analizy materiału uznano, że należy utrzymać przyjętą koncepcję ścisłego przedstawienia poszczególnych zagadnień. Kontynuowanie niniejszych kryteriów pozwoli na dokonywanie właściwych porównań jakościowych funkcjonowania powiatu chełmskiego.

### **1. Przeciwdziałanie COVID-19 w powiecie chełmskim**

Rok 2022 charakteryzował się spadkiem zachorowań na COVID-19 względem roku poprzedniego, zmniejszyła się również liczba wykonanych testów. Ogółem w 2022 r. na terenie powiatu chełmskiego stwierdzono 3 944 przypadków zachorowań na SARS-CoV-2 (z czego w I kwartale 2022 r. zarejestrowano 3 212 przypadków), 271 osób wymagało leczenia w warunkach szpitalnych. Natomiast w 2021 roku na terenie powiatu chełmskiego zanotowano 5 341 przypadków zakażeń SARS-CoV-2. Od obowiązku izolacji i kwarantanny odstąpiono w kwietniu 2022 r., w związku ze zmianami przepisów prawnych w tym zakresie.

W trosce o bezpieczeństwo pracowników i mieszkańców, a także działając profilaktycznie, sprawy urzędowe w Starostwie Powiatowym w Chełmie można było załatwić poprzez Elektroniczną Platformę Usług Administracji Publicznej (E-PUAP), elektroniczne biuro obsługi mieszkańca, drogą telefoniczną, przesyłając dokumenty pocztą elektroniczną lub tradycyjną. Za pośrednictwem strony Polskiej Wytwórni Papierów Wartościowych można było złożyć wniosek o wymianę prawa jazdy, wtórnik prawa jazdy i rejestrację pojazdu.

W 2022 roku nie zawieszono obsługi interesantów nawet na jeden dzień, obsługa przebiegała sprawnie.



# POWIAT CHEŁMSKI

## Raport o stanie powiatu chełmskiego za 2022 rok

---

### 2. Wydział Organizacyjno-Gospodarczy

Plan pracy za 2022 rok w Wydziale Organizacyjno-Gospodarczym został zrealizowany w całości.

Wydział realizował zadania mające na celu sprawną organizację pracy urzędu, w tym m.in.:

- realizację bieżących potrzeb w zakresie zakupu materiałów piśmiennie-biurowych i wyposażenia zgodnie z zamówieniami wydziałów/biur/zespołów,
- prowadzenie oceny przydatności i likwidacji składników majątkowych nadmiernie zużytych,
- przegląd warunków pracy (bhp, ppoż.) w pomieszczeniach biurowych Starostwa;
- obsługa Punktu Kancelaryjnego,
- nadzór nad elektronicznym obiegiem dokumentów, TurboEwid, nadawanie uprawnień, usuwanie awarii,
- obsługa Biuletynu Informacji Publicznej, ePUAP, sprawozdawczość statystyczna (GUS), utrzymanie projektu „Razem dla rozwoju e-usług publicznych”,
- koordynacja projektu „Cyfrowy powiat” w zakresie cyberbezpieczeństwa,
- prowadzenie spraw z zakresu inwentaryzacji.

### 3. Biuro Zamówień Publicznych

Biuro zajmuje się prowadzeniem postępowań związanych z zamówieniami publicznymi zgodnie z wnioskami składanymi przez wydziały Starostwa Powiatowego i jednostki organizacyjne Powiatu;

Postępowania przetargowe:

W 2022 r. przeprowadzono łącznie 47 postępowań (93 postępowania w 2021 roku) w tym 3 postępowania na rzecz jednostek obsługiwanych (22 postępowania w roku 2021).

Na przestrzeni 2022 roku unieważniono 20 przetargów z powodu wysokich cen usług, dostaw i robót budowlanych.



# POWIAT CHEŁMSKI

## Raport o stanie powiatu chełmskiego za 2022 rok

---

### 4. Biuro Starosty

Biuro Starosty zapewnia sprawną organizację i obsługę sekretariatu oraz obsługę związaną ze sprawami kadrowymi, dyscypliną pracy, szkoleniami, służbą przygotowawczą oraz kontrolą wewnętrzną.

Współpraca z Powiatowym Urzędem Pracy w Chełmie daje możliwość organizacji licznych form zatrudnienia takich jak staże, prace interwencyjne czy roboty publiczne, umożliwiając drogę do rozwoju osobistego, a także zdobycie doświadczenia zawodowego w pracy.

Pracownicy Starostwa Powiatowego w Chełmie mają możliwość podnoszenia kwalifikacji zawodowych poprzez liczne szkolenia, kursy czy też udział w konferencjach.

W ramach podnoszenia kwalifikacji zawodowych w Starostwie Powiatowym w Chełmie w 2022 roku przeprowadzono:

- 56 szkoleń zewnętrznych, w których uczestniczyło 80 pracowników – głównie w trybie online,
- 4 szkolenia zewnętrzne bezpłatne (finansowane ze środków organizatora bądź Unii Europejskiej), w których uczestniczyło 46 osób.

W szkoleniach zewnętrznych i wewnętrznych (płatnych i bezpłatnych) uczestniczyli zarówno pracownicy zajmujący stanowiska kierownicze, urzędnicze jak i pracownicy na stanowiskach pomocniczych i obsługi.

### 5. Biuro Samorządowe

Biuro Samorządowe zapewnia obsługę administracyjną Rady, Komisji Rady, Zarządu powiatu. Ponadto przedkłada organom nadzoru uchwały organów samorządu powiatowego, stosownie do obowiązujących przepisów prawnych. Biuro Samorządowe prowadzi rejestry:

- skarg, wniosków i petycji,
- uchwał Rady Powiatu,
- aktów normatywnych Zarządu Powiatu,
- interpelacji i wniosków radnych,
- zarządzeń starosty,
- porozumień.

Ponadto Biuro odpowiada za sporządzanie zestawienia danych do naliczania diet radnym, prowadzi zbiór oświadczeń majątkowych składanych przez radnych, prowadzi



# POWIAT CHEŁMSKI

## Raport o stanie powiatu chełmskiego za 2022 rok

---

sprawy związane ze skargami, wnioskami i petycjami wpływającymi do Rady oraz Starostwa.

W roku 2022 r. odbyło się 14 posiedzeń Rady Powiatu w Chełmie (w roku 2021 odbyło się 12 posiedzeń). Rada podjęła 82 uchwały (w roku 2021 r. 89 uchwał). Obecność radnych w obradach sesji kształtowała się na poziomie 92,86% (w roku 2021 było to 88,7%).

W roku 2022 Zarząd Powiatu w Chełmie odbył 70 posiedzeń (w roku 2021 odbył - 60 posiedzeń) podczas, których podjęto 295 uchwał (w roku 2021 - 299 uchwał). Obecność członków w obradach Zarządu Powiatu w Chełmie w 2022 roku kształtowała się na poziomie 96,29% (w roku 2021 było to 96,67%).

W związku z pandemią wirusa SARS-CoV-2 wywołującego chorobę COVID-19 obrady Rady Powiatu oraz Komisji Stałych Rady odbywały się w wynajętej od Lubelskiego Urzędu Wojewódzkiego sali nr 100, która zapewniała utrzymanie wymaganego dystansu pomiędzy uczestnikami posiedzenia. Podczas obrad zachowane były wszelkie zasady bezpieczeństwa. Transmisja obrad sesji online umożliwiła oglądanie sesji na żywo przez dziennikarzy i mieszkańców oraz inne zainteresowane osoby.

W związku z informacjami oraz skargami rolników Rada Powiatu w Chełmie we współpracy z Komisją Rolnictwa, Leśnictwa i Ochrony Środowiska oraz Zarządem Powiatu opracowała stanowiska w sprawie cen zbóż, rzepaku, kukurydzy oraz soi. Skargi rolników związane były z napływem mas płodów rolnych z objętej wojną Ukrainy.

### **6. Inspektor Ochrony Danych**

Głównym celem powstania tzw. RODO było ujednoczenie zasad przetwarzania danych osobowych na terenie Unii Europejskiej, w szczególności w zakresie bezpieczeństwa tych danych i ochrony prawa do prywatności. Administratorem Danych, przetwarzanych w Starostwie Powiatowym w Chełmie jest starosta chełmski, który Zarządzeniem Nr 36a/2019 Starosty Chełmskiego z dnia 25 kwietnia 2019 r. powołał Inspektora Ochrony Danych.

W 2022 roku nie zgłoszono żadnych skarg.



# POWIAT CHEŁMSKI

## Raport o stanie powiatu chełmskiego za 2022 rok

---

### 7. Wydział Promocji i Rozwoju

Wydział Promocji i Rozwoju realizuje zadania związane z rozwojem powiatu, jego promowaniem w kraju oraz za granicą, pozyskiwaniem środków zewnętrznych.

W czerwcu 2022 roku w nowo zaadoptowanym budynku Domu Pomocy Społecznej w Rejowcu pojawili się pierwsi podopieczni. Byli to mieszkańcy ze zlikwidowanego Domu Pomocy Społecznej w Chojnie Nowym Pierwszym. Łączna wartość adaptacji wyniosła 5 567 341,75 zł. Na ten cel pozyskano dofinansowania kwocie 2 319 304,10 zł ze środków PFRON oraz 1 253 547,95 zł z Rządowego Funduszu Inwestycji Lokalnych.

Powiat chełmski pozyskał grant w wysokości 232 506,00 zł z Rządowego Programu Cyfrowy Powiat. Projekt grantowy realizowany jest w ramach Programu Operacyjnego Polska Cyfrowa na lata 2014-2020 Osi Priorytetowej V Rozwój cyfrowy JST oraz wzmocnienie cyfrowej odporności na zagrożenia REACT-EU działanie 5.1 Rozwój cyfrowy JST oraz wzmocnienie cyfrowej odporności na zagrożenia. Realizacja działań w ramach ww. grantu wpłynie bezpośrednio na rozwój cyfrowy powiatu chełmskiego oraz wzmocnienie cyfrowej odporności na zagrożenia tzw. cyberbezpieczeństwo.

W dniu 14 grudnia 2022 roku oficjalnie przekazano dziewięcioosobowy bus marki Ford Custom dla DPS w Nowinach. Zakupiony samochód przystosowany jest do przewozu osób niepełnosprawnych. Powiat chełmski na ten cel pozyskał dofinansowanie ze środków PFRON w wysokości 105 tys. zł. Zadanie zostało wykonane w ramach „Programu wyrównywania różnic między regionami III” w obszarze D. Całkowity koszt busa wyniósł 226 700 zł.

W 2022 roku w ramach współdziałania z mediami z zakresu promocji powiatu oraz przygotowywania i przekazywania mediom informacji dotyczących działań podejmowanych przez powiat wydatkowano kwotę: 17 158,98 zł (16 587,78 zł w 2021 r.). Środki wydatkowano na publikacje w lokalnych mediach materiałów informacyjno-promocyjnych dotyczących działań podejmowanych w powiecie chełmskim.

W minionym roku Wydział Promocji i Rozwoju wydał dwa numery pisma samorządowego „Powiat chełmski”. Gazeta rozdysponowywana została wśród mieszkańców powiatu. Łączna wartość zadania wyniosła 42 201,30 zł.

W 2022 roku wydział w ramach promocji powiatu zamówił kalendarze trójdzielne oraz książkowe na rok 2023. Wartość zamówienia wyniosła 14 602,88 zł. Zakupiono również materiały promocyjne na łączną wartość 11 808,00 zł.

W Wydziale funkcjonuje stanowisko Koordynatora ds. dostępności, do którego zadań



# POWIAT CHEŁMSKI

## Raport o stanie powiatu chełmskiego za 2022 rok

---

należy w szczególności:

- 1) wsparcie osób ze szczególnymi potrzebami w dostępie do usług świadczonych przez Starostwo Powiatowe w Chełmie;
- 2) przygotowanie i koordynacja wdrożenia planu działania na rzecz poprawy zapewniania dostępności osobom ze szczególnymi potrzebami, zgodnie z minimalnymi wymaganiami służącymi zapewnieniu dostępności określonymi w art. 6 i 7 ustawy z dnia 19 lipca 2019 r. o zapewnianiu dostępności osobom ze szczególnymi potrzebami w obszarze dostępności: architektonicznej, cyfrowej, informacyjno-komunikacyjnej i alternatywnej;
- 3) monitorowanie działalności Starostwa Powiatowego w Chełmie w zakresie zapewniania dostępności osobom ze szczególnymi potrzebami;
- 4) przekazywanie co 4 lata do wojewody lubelskiego, najpóźniej do dnia 31 marca danego roku, raportu o stanie zapewnienia dostępności osobom ze szczególnymi potrzebami w Starostwie Powiatowym w Chełmie oraz publikacja raportu w Biuletynie Informacji Publicznej.

W listopadzie 2022 r. w Starostwie Powiatowym w Chełmie odbyło się spotkanie informacyjno-konsultacyjne zorganizowane przez powiat chełmski we współpracy z Państwowym Funduszem Rehabilitacji Osób Niepełnosprawnych, na którym omówiono tematykę szeroko rozumianej dostępności, w tym: architektonicznej, komunikacyjno-informacyjnej, cyfrowej oraz innej nałożonej Ustawą o dostępności. W spotkaniu uczestniczyli przedstawiciele jednostek organizacyjnych powiatu chełmskiego, przedstawiciele gmin z powiatu oraz miasta Chełm.

W dniu 10 lutego 2022 r. dokonano aktualizacji dostępności dla stron internetowych i aplikacji mobilnych.

W lutym 2022 r. jednostki organizacyjne powiatu chełmskiego zostały poinformowane przez Koordynatora ds. dostępności o podjęciu i skoordynowaniu działań wynikających z ustawy o dostępności cyfrowej stron internetowych i aplikacji mobilnych podmiotów publicznych. Zakres dotyczył:

- przeanalizowania czy strony internetowe jednostek organizacyjnych znajdują się w wykazie prowadzonym przez Departament Społeczeństwa Informacyjnego KPRM,
- dodania wniosku o zapewnienie dostępności cyfrowej i architektonicznej oraz informacyjno-komunikacyjnej,
- aktualizacji deklaracji dostępności zgodnie z art. 11 Ustawy z 4 kwietnia 2019 r.





o dostępności cyfrowej stron internetowych i aplikacji mobilnych podmiotów publicznych.

Wyznaczony w 2020 roku Zespół ds. zapewniania dostępności osobom ze szczególnymi potrzebami kontynuował współpracę w roku 2022. W skład Zespołu wchodzi przedstawiciele jednostek organizacyjnych oraz Koordynator ds. zapewniania dostępności Starostwa Powiatowego w Chełmie.

### **8. Wydział Architektury i Budownictwa**

Zadania publiczne o charakterze ponadgminnym w zakresie administracji architektoniczno-budowlanej pierwszej instancji należą do starosty. Komórką organizacyjną powiatu chełmskiego utworzoną w celu wykonywania ww. zadań jest Wydział Architektury i Budownictwa Starostwa Powiatowego w Chełmie.

Rok 2022 to zarówno rok wojny za wschodnią granicą Polski, w kraju bezpośrednio graniczącym z terenem powiatu chełmskiego, ale także znaczny wzrost poziomu inflacji w kraju. Niestabilna sytuacja polityczna (odczuwalne zagrożenie wojną) oraz sytuacja ekonomiczna w Polsce przełożyły się bezpośrednio na sytuację na rynku inwestycji budowlanych na terenie powiatu.

Ostatni rok to nieznaczna zmiana w zakresie budownictwa mieszkaniowego jednorodzinne. W roku 2022 wydano 316 decyzji o pozwoleniu na budowę budynków mieszkalnych jednorodzinnych, natomiast w roku poprzednim było ich 337.

Największy spadek wpływających wniosków zauważyć należy w miesiącach kwiecień-wrzesień. Pod koniec roku 2022 zaobserwowano wzrost liczby nowych wniosków o wydanie pozwolenia na budowę, która porównywalna była z poziomem z 2021 roku.

Analiza przedstawionych danych w tabelach wskazuje na spadek liczby wpływających do organu wniosków, jednak stale zmieniające się uwarunkowania lokalne i przepisy prawa powodują nieustannie rosnący poziom trudności prowadzonych postępowań.



# POWIAT CHEŁMSKI

## Raport o stanie powiatu chełmskiego za 2022 rok

**Tabela 1.** Liczba prowadzonych spraw w Wydziale Architektury i Budownictwa

Lp.	Rodzaj Wniosku	2021 r.	2022 r.
1.	Pozwolenia na budowę	864	<b>537</b>
2.	Pozwolenia na rozbiórkę	41	<b>37</b>
3.	Stwierdzenie wygaśnięcia/Uchylenie decyzji	8	<b>12</b>
4.	Zgłoszenia budowy budynków mieszkalnych jednorodzinnych/sieci uzbrojenia terenu	140	<b>167</b>
5.	Zgłoszenia budowy/rozbiórki/robót budowlanych/zmiany sposobu użytkowania	1446	<b>1344</b>
6.	Udzielenie zgody na odstępstwo od przepisów techniczno-budowlanych	17	<b>9</b>
7.	Wydanie zaświadczenia o samodzielności lokali	9	<b>29</b>
8.	Wydanie zaświadczenia o powierzchni użytkowej	0	<b>0</b>
9.	Udostępnienie informacji publicznej	18	<b>6</b>
10.	Udostępnienie informacji/innych materiałów	65	<b>77</b>
11.	Wydanie/Ostemplowanie dziennika budowy	885	<b>679</b>
12.	Programy, projekty, analizy z zakresu planowania i zagospodarowania przestrzennego oraz spraw budownictwa	38	<b>26</b>
suma		3531	<b>2926</b>

Źródło: Opracowanie własne



# POWIAT CHEŁMSKI

## Raport o stanie powiatu chełmskiego za 2022 rok

**Tabela 2.** Liczba wniosków o pozwolenie na budowę i rozbiórkę w wydziale AB

Lp.	Miesiąc	Liczba wniosków o pozwolenie na budowę i rozbiórkę [szt.]	
		2021 r.	2022 r.
1.	<b>Styczeń</b>	44	<b>33</b>
2.	<b>Luty</b>	70	<b>50</b>
3.	<b>Marzec</b>	83	<b>58</b>
4.	<b>Kwiecień</b>	90	<b>57</b>
5.	<b>Maj</b>	80	<b>47</b>
6.	<b>Czerwiec</b>	74	<b>64</b>
7.	<b>Lipiec</b>	102	<b>53</b>
8.	<b>Sierpień</b>	103	<b>52</b>
9.	<b>Wrzesień</b>	99	<b>42</b>
10.	<b>Październik</b>	41	<b>46</b>
11.	<b>Listopad</b>	48	<b>37</b>
12.	<b>Grudzień</b>	46	<b>35</b>
	suma	880	<b>574</b>

Źródło: Opracowanie własne



# POWIAT CHEŁMSKI

## Raport o stanie powiatu chełmskiego za 2022 rok

---

### 9. Wydział Edukacji, Kultury, Sportu i Spraw Społecznych

Wydział Edukacji, Kultury, Sportu i Spraw Społecznych realizuje zadania z zakresu edukacji publicznej, kultury oraz ochrony zabytków i opieki nad zabytkami, kultury fizycznej i turystyki, promocji i ochrony zdrowia, współpracy z organizacjami pozarządowymi oraz spraw społecznych.

Od 8 grudnia 2022 r. w związku ze zmianą Regulaminu Organizacyjnego Starostwa Powiatowego w Chełmie wydział również koordynuje zadania związane ze sprawowaniem kontroli nad organizatorami rodzinnej pieczy zastępczej, rodzinami zastępczymi, prowadzącymi rodzinne domy dziecka oraz placówkami opiekuńczo-wychowawczymi.

#### Promocja i ochrona zdrowia

W roku 2022 powiat zlecił w trybie art. 221 ustawy o finansach publicznych zadanie z zakresu promocji i ochrony zdrowia pn. „Zdrowy duch”. Zostało ono zrealizowane przez Stowarzyszenie Hospicjum Domowe im. ks. kan. Kazimierza Malinowskiego w Chełmie. Kwota dotacji wyniosła 2 000,00 zł i została wydatkowana prawidłowo (w 2021 r. wydatkowano kwotę 5 000,00 zł).

Realizując zadania z zakresu profilaktyki zdrowotnej, na stronie internetowej powiatu chełmskiego w zakładce *Promocja zdrowia*, zamieszczono artykuł: „Światowy Dzień Czerwonego Krzyża i Czerwonego Półksiężyca”.

#### Kultura

Zadania w zakresie kultury realizowane były na podstawie Kalendarza Powiatowych Imprez Kulturalnych na 2022 r. przyjętego uchwałą Zarządu Powiatu w Chełmie. Na imprezy kulturalne wydatkowano kwotę 197 705,86 zł tj. o 44,20% więcej niż w roku 2021.

W 2022 roku odbyły się następujące imprezy:

- Jubileusze artystów i twórców ludowych z powiatu chełmskiego,
- Wyjazdy reprezentacji powiatu na imprezy międzypowiatowe, wojewódzkie i ogólnopolskie,
- Powiatowy Dzień Kobiet,
- XXI Powiatowy Przegląd Pieśni i Poezji Powstańczej i Patriotycznej,
- Regionalny Przegląd Piosenki i Przyśpiewki Ludowej,
- Festiwal Piosenki Dziecięcej i Młodzieżowej „Śpiewający słowik” - eliminacje powiatowe,



# POWIAT CHEŁMSKI

## Raport o stanie powiatu chełmskiego za 2022 rok

---

- Festiwal Polskiej Piosenki o Miłości o Różę Małego Księcia,
- Wielka kultura pod strzechą,
- Świąteczny koszyk dobroci,
- Powiatowy Festiwal Piosenki Strażackiej,
- Mały Konkurs Recytatorski - eliminacje powiatowe,
- Powiatowy Konkurs Literacki „Piszę bajkę, baśń, legendę”,
- Powiatowy Konkurs Piosenki Przyrodniczej „Tobie ziemio śpiewam”,
- Powiatowy Festiwal Piosenki Dziecięcej „Dziecięce nutki”,
- Konkurs Mitologiczny „Odyseusz i inni”,
- Powiatowy Przegląd Zespołów Śpiewaczych, Kapel Ludowych i Śpiewaków,
- Powiatowy Konkurs Muzyczny „Żołnierskie Nuty”,
- Dyktando o Puchar Starosty Chełmskiego,
- Przegląd Pieśni Maryjnej,
- „Na styku osnowy i wątku”,
- Jarmark Aktywności Kobiet,
- Integracyjny Piknik Rekreacyjno-Wędkarski z okazji Dnia Dziecka,
- Chełmskie Targi Książki,
- Nadbużańskie Święto Pszczoły,
- Przegląd Pieśni Religijnej „Na zawsze chcę Tobie grać i śpiewać Panie”,
- Powiatowy Konkurs Wiedzy o Powiecie Chełmskim,
- Regionalny Plener Malarsko Rzeźbiarski im. Stanisława Dobrowolskiego,
- Piknik Rodzinny,
- Dożynki Powiatowe,
- Festyn Rodzinny pt. „Wszystkie dzieci nasze są”,
- Spotkanie na Wygonie,
- Festyn Rodzinny we wsi Rudka,
- Spotkanie „Ocalić od zapomnienia”,
- Spotkanie Trzech Kultur,
- Jarmark Pawłowski - konkurs „Ginące zawody”,
- Warsztaty zdrowotne, kulinarne w plenerze,
- Dni Okszoza,
- Pielgrzymka w intencji zdrowia i pokoju,



# POWIAT CHEŁMSKI

## Raport o stanie powiatu chełmskiego za 2022 rok

---

- Krzewienie wartości chrześcijańskich,
- „Jak co roku w Bocianowie - Skryhiczyn 2022”,
- Nadbużańska Akademia Smaku,
- Ogólnopolskie Dożynki na Jasnej Górze,
- Potrawy na „Kamieniu gotowane” - warsztaty kulinarne,
- Ogólnopolski Zjazd Kół Gospodyń w Licheniu,
- Gala „Zasłużony dla powiatu chełmskiego”,
- Międzyszkolny konkurs „Razem możemy więcej”,
- Przegląd Pieśni Legionowej,
- Powiatowe Konkursy Bożonarodzeniowe,
- Potęga dobroczynności w Kamieniu wykuwana,
- Konkurs literacko-plastyczny „List do św. Mikołaja”.

Na realizację zadań z zakresu kultury, sztuki, ochrony dóbr kultury, dziedzictwa narodowego oraz podtrzymywania i upowszechniania tradycji narodowej, pielęgnowania polskości oraz rozwoju świadomości narodowej, obywatelskiej i kulturowej udzielono w trybie art. 221 ustawy o finansach publicznych dotacji celowych na kwotę 20 000,00 zł (w 2021 r. wydatkowano kwotę 27 500,00 zł). Dotacje otrzymały następujące organizacje pożytku publicznego:

- Stowarzyszenie Miłośników Świerż i Ziemi Świerżowskiej na zadanie *Kultura i sztuka nad Bugiem* - 2 500,00 zł,
- Stowarzyszenie Rocznik Chełmski na zadanie *Rocznik Chełmski T. 26* - 2 000,00 zł,
- Katolickie Stowarzyszenie „Civitas Christiana” Oddział Okręgowy w Lublinie na zadanie *XIX Dni Kultury Chrześcijańskiej* - 2 000,00 zł,
- Stowarzyszenie Miłośników Gminy Ruda-Huta na zadanie *Ogólnopolski Festiwal Teatrów i Monodramistów Wyżyna Teatralna* - 4 000,00 zł,
- Stowarzyszenie Kobiet Gminy Kamień na zadanie *Powiatowy konkurs kulinarny na tradycyjną regionalną potrawę* - 2 200,00 zł,
- Chełmskie Centrum Kultury Prawosławnej na zadanie *III Koncert Pieśni Liturgicznych i Paraliturgicznych ku czci Bogurodzicy w Chełmie* - 4 000,00 zł,
- Parafia Prawosławna pw. św. Jana Teologa w Chełmie na zadanie *Koncert Muzyki Sakralnej w Dubience* – 3 300,00 zł.

Przeprowadzone czynności kontrolne pozwoliły stwierdzić, że organizacje



# POWIAT CHEŁMSKI

## Raport o stanie powiatu chełmskiego za 2022 rok

---

pozarządowe zrealizowały zadania w całości, a dotacje były wykorzystane prawidłowo.

### **Ochrona zabytków i opieka nad zabytkami**

W ramach zadań z zakresu ochrony zabytków i opieki nad zabytkami w roku 2022 udzielono dotacji celowej na dofinansowanie prac konserwatorskich, restauratorskich i robót budowlanych przy zabytku wpisanym do rejestru zabytków na kwotę 10 000,00 zł (w roku 2021 wydatkowano kwotę 43 148,00 zł). Umowa została zawarta z Parafią Rzymskokatolicką pw. św. Jozafata BM w Rejowcu na prace polegające na wykonaniu wykopów pod izolację ścian zewnętrznych kościoła parafialnego, izolacji ścian zewnętrznych (pierwsza i druga warstwa), zasypaniu rozkopów wraz z wykonaniem warstw filtrujących.

### **Kultura fizyczna**

Zadania w zakresie kultury fizycznej realizowane były na podstawie Kalendarza Powiatowych Imprez Sportowych na 2022 r. przyjętego uchwałą Zarządu Powiatu w Chełmie. Na imprezy sportowe wydatkowano kwotę 21 855,09 zł tj. o 53,73% więcej niż w roku 2021.

W omawianym okresie odbyły się następujące imprezy:

- Jubileusze klubów sportowych oraz sportowców z terenu powiatu chełmskiego,
- Zawody Strzeleckie o Puchar Starosty Chełmskiego „Zimowa dziesiątka”,
- Utworzenie szlaku pieszo-konnego śladami Rycerza Wojsława,
- Finał Powiatowy Ogólnopolskiego Turnieju Bezpieczeństwa Ruchu Drogowego Ogólnopolski Młodzieżowy Turniej Motoryzacyjny,
- Ogólnopolski Turniej Wiedzy Pożarniczej na szczeblu powiatowym,
- Powiatowe Biegi Niepodległości im. ks. S. Wawrzyszuka „Dębowy Las”,
- Rozgrywki powiatowej ligi młodzików w zapasach,
- Zawody wędkarskie,
- Złot Motocyklowy,
- Turniej Piłki Nożnej Oldboyów im. E. Pusiaka,
- Dzień Konia Zimnokrwistego,
- Rodzinny Piknik Wędkarski,
- Gala Piłkarska,
- Powiatowe Zawody Strzeleckie o Puchar Starosty Chełmskiego „Wakacje z Acumen”,



# POWIAT CHEŁMSKI

## Raport o stanie powiatu chełmskiego za 2022 rok

---

- XXVII Turniej Chmielowy,
- Powiatowe zawody sportowo-pożarnicze dla drużyn ochotniczych straży pożarnych,
- Obchody Święta Hubertusa,
- Otwarty Turniej w brydżu sportowym o Szablę Marszałka,
- Szachowy Turniej Niepodległości Ziemi Chełmskiej,
- Turniej piłki nożnej pn. Turniej dzikich drużyn o puchar Starosty Chełmskiego.

Na realizację zadań z zakresu kultury fizycznej wydatkowano w formie dotacji celowych kwotę 5 000,00 zł (w roku 2021 wydatkowano kwotę 10 000,00 zł). Dotacje otrzymały następujące organizacje pożytku publicznego:

- Chełmskie Towarzystwo Krzewienia Kultury Fizycznej w Chełmie na zadanie *Popularyzacja sportu wśród dzieci i młodzieży poprzez organizację lokalnych i ponadlokalnych imprez sportowych, sportowo-rekreacyjnych, zawodów i turniejów, Zawody Dziecięce pn. „Czwartki Lekkoatletyczne”* - 2 500,00 zł,
- Fundacja Rozwoju Rejowca Fabrycznego na zadanie *I Integracyjny Turniej Bocci Osób Niepełnosprawnych* – 1 800,00 zł,
- Koło Gospodyń Wiejskich Syczynianki w Syczynie na zadanie *Towarzyski Bieg PoLesie* – 700,00 zł.

Wszystkie dotacje wydatkowano prawidłowo, a zadania zostały zrealizowane w całości.

### **Turystyka**

Na realizację zadań z zakresu turystyki udzielono dotacji celowych w trybie art. 221 ustawy o finansach publicznych na kwotę 7 000,00 zł, tak jak w roku 2021.

W omawianym okresie dotacje otrzymało Polskie Towarzystwo Turystyczno-Krajoznawcze im. Kazimierza Janczykowskiego Oddział w Chełmie na następujące zadania:

- *IV Rowerowy Rajd Papieski* - 1 500,00 zł,
- *18. Rajd „Śladami Powstania Styczniowego”* - 1 500,00 zł,
- *62. Rajd „Jesienny”* - 1 500,00 zł,
- *56. Rajd „Kościuszkowski”* - 1 500,00 zł,
- *III Rowerowy Rajd Green Velo* - 1 000,00 zł.

Wszystkie dotacje wydatkowano prawidłowo, a zadania zostały zrealizowane w całości.





# POWIAT CHEŁMSKI

## Raport o stanie powiatu chełmskiego za 2022 rok

### Nieodpłatna pomoc prawna

W roku 2022 wydatkowano kwotę 197 489,36 zł (w 2021 r. - 197 735,79 zł) na realizację zadania zleconego z zakresu administracji rządowej wynikającego z ustawy o nieodpłatnej pomocy prawnej, nieodpłatnym poradnictwie obywatelskim oraz edukacji prawnej. Zadanie polegało na świadczeniu poradnictwa prawnego (NPP) i obywatelskiego (NPO) w:

- *punkcie 1* - NPP prowadzonym przez adwokatów i radców prawnych wskazanych przez Okręgową Radę Adwokacką w Lublinie oraz Okręgową Izbę Radców Prawnych w Lublinie (lokale w: Leśniowicach, Rejowcu Fabrycznym, Wojsławicach, Siedliszczu, Wierzbicy),
- *punkcie 2* - NPP prowadzonym przez Polską Fundację Ośrodków Wspomagania Rozwoju Gospodarczego „OIC Poland” z siedzibą w Lublinie (lokale w: Sawinie, Rudzie-Hucie, Kamieniu, Białopolu, Żmudzi),
- *punkcie 3* - NPO prowadzonym przez Polską Fundację Ośrodków Wspomagania Rozwoju Gospodarczego „OIC Poland” z siedzibą w Lublinie (lokale w: Dubience, Dorohusku, Rejowcu, Chełmie).

Porady udzielane były w 14 lokalach. Skorzystało z nich 612 osób - 33 osoby więcej niż w 2021 r.

**Tabela 3.** Liczba osób, którym udzielono porad NPP i NPO

	<b>Punkt 1 - NPP</b>	<b>Punkt 2 - NPP</b>	<b>Punkt 3 - NPO</b>	<b>Suma</b>
<b>2021 r.</b>	<b>190</b>	<b>152</b>	<b>237</b>	<b>579</b>
<b>2022 r.</b>	<b>230</b>	<b>138</b>	<b>244</b>	<b>612</b>

Źródło: Opracowanie własne

Porady dotyczyły następujących dziedzin:

- prawa cywilnego (337 porad),
- prawa rodzinnego (88 porad),
- prawa karnego (50 porad),
- prawa administracyjnego (48 porad),
- prawa ubezpieczeń społecznych, prawa do opieki zdrowotnej (46 porad),



# POWIAT CHEŁMSKI

## Raport o stanie powiatu chełmskiego za 2022 rok

---

- prawa pracy (31 porad),
- prawa podatkowego (5 porad),
- z zakresu działalności gospodarczej (1 porada),
- innych (6 porad).

W ramach edukacji prawnej, mającej na celu zwiększenie świadomości prawnej społeczeństwa, opracowano 5 e-poradników zawierających łącznie 24 artykuły oraz przeprowadzono 12 wykładów dla młodzieży szkolnej pn. *Przemoc i zachowania agresywne dzieci i młodzieży - konsekwencje prawne*. Poradniki i prezentacja z wykładów zamieszczone zostały na stronie internetowej powiatu w zakładce „Nieodpłatna Pomoc Prawna”.

Do zadań starosty chełmskiego należało opracowanie *Listy jednostek nieodpłatnego poradnictwa*, obejmującej: poradnictwo rodzinne, psychologiczne, pedagogiczne, z zakresu pomocy społecznej, w sprawie rozwiązywania problemów alkoholowych i innych uzależnień, w sprawie przeciwdziałania przemocy w rodzinie, interwencji kryzysowej, dla bezrobotnych, dla osób pokrzywdzonych przestępstwem, a także z zakresu praw konsumentów, praw dziecka, praw pacjenta, ubezpieczeń społecznych, prawa pracy, prawa podatkowego, dla osób w sporze z podmiotami rynku finansowego oraz nieodpłatną pomoc prawną i nieodpłatne poradnictwo obywatelskie ze wskazaniem punktów i dyżurów. Lista została opublikowana na stronie internetowej powiatu w zakładce „Nieodpłatna Pomoc Prawna”, a informacja o dostępie do niej zamieszczona w lokalnych mediach.

### 10. Wydział Infrastruktury

Wydział Infrastruktury realizuje zadania z zakresu powiatowej infrastruktury poprzez organizowanie i prowadzenie inwestycji.

Na terenie powiatu chełmskiego znajdują się 93 drogi powiatowe, które tworzą sieć dróg powiatowych o łącznej długości 733 km. Powiat posiada również 31 obiektów mostowych. Zadania związane z utrzymaniem i modernizowaniem powiatowej sieci drogowej spoczywają na Wydziale Infrastruktury.

Sieć dróg powiatowych przebiega przez gminy wiejskie, wiejsko-miejskie i miasta zlokalizowane na terenie powiatu chełmskiego. W roku 2021 utwardzono 2,94 km drogi powiatowej o nawierzchni gruntowej przebiegającej przez teren gminy Wierzbica, zaś w roku 2022 wybudowano 2,05 km drogi powiatowej o nawierzchni gruntowej przebiegającej przez teren gminy Rejowiec Fabryczny.



# POWIAT CHEŁMSKI

## Raport o stanie powiatu chełmskiego za 2022 rok

W roku 2022 powiat chełmski wykonał około 24,50 km nowej nawierzchni na drogach powiatowych oraz wybudował parking w miejscowości Żmudź. Nakłady finansowe poniesione na wykonanie tych robót budowlanych w 2022 roku wyniosły 40 520 780,86 zł. Ponadto zawarto umowy na budowę i przebudowę 10,78 km dróg powiatowych w roku 2023 w łącznej kwocie 18 684 482,15 zł.

Dla porównania w roku 2021 powiat chełmski wykonał ponad 43,38 km nowej nawierzchni na drogach powiatowych oraz wybudował parking w miejscowości Sawin z 32 miejscami parkingowymi. Nakłady finansowe poniesione na wykonanie tych robót budowlanych w 2021 roku wyniosły 37 411 793,74 zł.

**Tabela 4.** Inwestycje drogowe powiatu chełmskiego w roku 2022

Lp.	Gmina/miasto powiatu chełmskiego	Odcinek/miejscowość, długość odcinka [km]
1.	Gmina Wierzbica, Gmina Chełm, Gmina Sawin	Pniówno - Krobonosz-Kolonia - Staw, długość 5,34 km
2.	Gmina Ruda-Huta	Ruda Opalin - Rudka, długość 4,42 km
3.	Gmina Chełm	Żółtańce Kolonia - Żółtańce, długość 5,3 km
4.	Gmina Rejowiec Fabryczny, Gmina Siedliszcze	Siedliszcze – Krowica - Pawłów, długość 4,73 km
5.	Gmina Sawin	ul. Chełmska w Sawinie, długość 1,55 km
6.	Miasto Rejowiec Fabryczny	ul. Wiejska, długość 1,37 km
		ul. Unicka, długość 0,58 km
7.	Gmina Żmudź	Roztoka – Kazimierówka, długość 1,2 km
		Parking – wydzielono 10 miejsc postojowych w tym jedno z przeznaczeniem dla osób niepełnosprawnych

Źródło: Opracowanie własne

Powiat chełmski w 2022 roku wykorzystał środki finansowe na działania inwestycyjne związane z budową lub przebudową dróg w łącznej kwocie 20 899 875,25 zł, w tym 16 524 796,63 zł z Rządowego Funduszu Rozwoju Dróg. Ponadto warto nadmienić, że powiat w ramach podpisanych umów z Wojewodą Lubelskim w 2023 r. sfinansuje inwestycje drogowe ze środków pochodzących z Rządowego Funduszu Rozwoju Dróg w wysokości 5 320 743,42 zł.



# POWIAT CHEŁMSKI

## Raport o stanie powiatu chełmskiego za 2022 rok

Dla porównania w 2021 roku pozyskano środki finansowe na działania inwestycyjne w łącznej kwocie 24 648 477,16 zł na zadania związane z budową lub przebudową dróg powiatowych, w tym 23 130 942,98 zł z Funduszu Dróg Samorządowych i Rządowego Funduszu Rozwoju Dróg.

**Tabela 5.** Źródła oraz kwoty pozyskanego dofinansowania na wykonanie robót budowlanych

Lp.	2021 rok		2022 rok	
	Źródło finansowania	Kwota [zł]	Źródło finansowania	Kwota [zł]
1.	Gminy z terenu powiatu chełmskiego	1 517 534,18	Gminy z terenu powiatu chełmskiego	4 375 078,62
2.	Fundusz Dróg Samorządowych	6 645 427,98		
3.	Rządowy Fundusz Rozwoju Dróg	16 485 515,00	Rządowy Fundusz Rozwoju Dróg	16 524 796,63
	<b>Razem:</b>	<b>24 648 477,16 zł</b>	<b>Razem:</b>	<b>20 899 875,25 zł</b>

Źródło: Opracowanie własne

**Wykres 2.** Inwestycje drogowe w powiecie chełmskim w latach 2011-2022

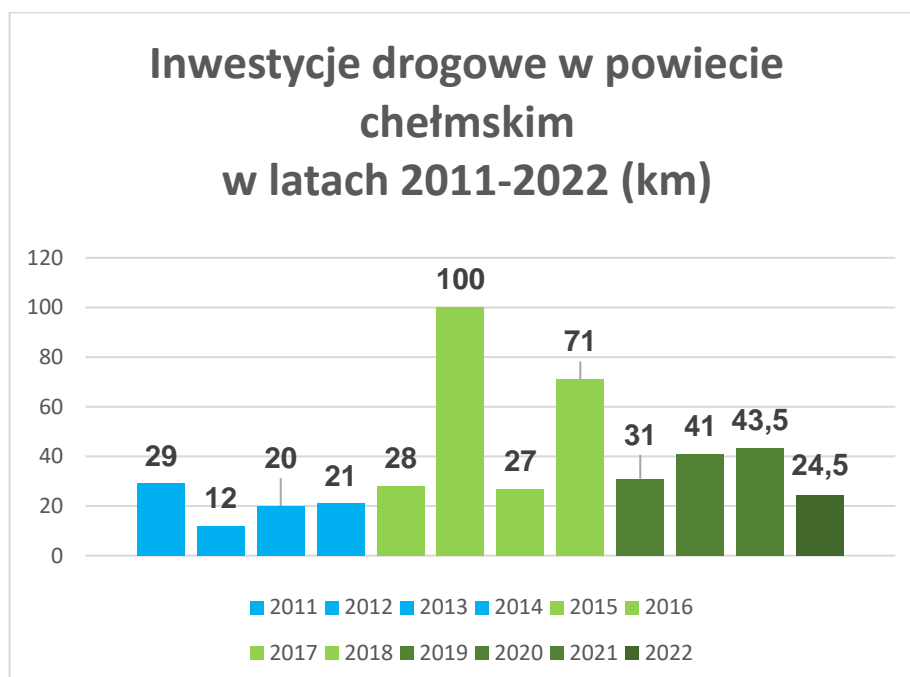

Źródło: Opracowanie własne



# POWIAT CHEŁMSKI

## Raport o stanie powiatu chełmskiego za 2022 rok

W 2022 roku wykonano również drugi etap zagospodarowania poscaleniowego na obiektach Białopole, Bušno, Kicin, Strzelce-Kolonia i Zabudnowo oraz opracowano projekt budowy/przebudowy dróg w ramach zagospodarowania poscaleniowego obiektu Kobyle na terenie gminy Rejowiec, których koszty zostały w 100% pokryte ze środków zewnętrznych tj. Programu Rozwoju Obszarów Wiejskich na lata 2014-2020, budżetu Państwa oraz gminy Białopole. W ramach zagospodarowania poscaleniowego w 2022 roku za kwotę 4 797 041,44 zł łącznie wybudowano i przebudowano drogi o długości 11,148 km.

Dla porównania w roku 2021 wykonano prace w ramach zagospodarowania poscaleniowego na obiektach Ludwinów, Teremiec, Józefin, Ochoża-Pniaki i części obrębu Świącica oraz pierwszy etap prac na obiektach Białopole, Bušno, Kicin, Strzelce-Kolonia i Zabudnowo, których koszty zostały w 100% pokryte ze środków zewnętrznych tj. Programu Rozwoju Obszarów Wiejskich na lata 2014-2020, budżetu Państwa oraz gmin z terenu powiatu chełmskiego. W ramach zagospodarowania poscaleniowego w 2021 roku za kwotę 7 524 444,56 zł łącznie wybudowano i przebudowano drogi o długości 39,596 km, poprawiono parametry melioracji szczegółowych o długości 25,55 km, wybudowano 82 przepusty oraz zrekultywowano grunty o powierzchni 0,577 ha.

**Tabela 6.** Zestawienie rzeczowo-finansowe zagospodarowania poscaleniowego wykonanego w 2022 r.

Nazwa zagospodarowania	Wartość zadania	Zakres prac
Scalenie gruntów obrębu Kobyle, gmina Rejowiec, powiat chełmski, województwo lubelskie	koszty kwalifikowalne – 113 280,54 zł	projekt budowy/przebudowy dróg w ramach zagospodarowania poscaleniowego
Scalenie gruntów obrębów Białopole, Bušno, Kicin, Strzelce-Kolonia i Zabudnowo, gmina Białopole, powiat chełmski, województwo lubelskie- ETAP II	koszty kwalifikowalne – 4 792 178,75 zł koszty niekwalifikowalne pokryte przez Gminę Białopole - 4 862,69 zł	<ul style="list-style-type: none"><li>• budowa dróg o nawierzchni z płyt betonowych - długość 5,252 km,</li><li>• budowa dróg o nawierzchni tłuczniowej - długość 1,012 km,</li><li>• budowa dróg o nawierzchni bitumicznej - długość 1,666 km,</li><li>• przebudowa dróg poprzez wyrównanie mechaniczne równiarką - długość 3,218 km.</li></ul>

Źródło: Opracowanie własne



# POWIAT CHEŁMSKI

## Raport o stanie powiatu chełmskiego za 2022 rok

Wydział Infrastruktury odpowiada za wydawanie zezwoleń dotyczących m. in.: organizacji ruchu drogowego, umieszczania urządzeń w pasie drogowym, korzystania z przystanków komunikacyjnych, przejazdów nienormatywnych oraz wycinki drzew.

**Tabela 7.** Liczba zezwoleń wydanych przez Wydział Infrastruktury

Lp.	Zezwolenie - czego dotyczy	Liczba wydanych [szt.] w roku 2021	Liczba wydanych [szt.] w roku 2022
1.	Umieszczanie urządzeń w pasie drogowym	137	111
2.	Prowadzenia robót w pasie drogowym	159	104
3.	Zmiany decyzji na wniosek strony	14	14
4.	Lokalizacji zjazdów	65	40
5.	Lokalizacji sieci i przyłączy wodociągowych	27	26
6.	Lokalizacji sieci i przyłączy gazowych	25	6
7.	Lokalizacji sieci i przyłączy naziemnych i doziemnych elektroenergetycznych	73	65
8.	Lokalizację oświetlenia ulicznego	0	15
9.	Lokalizację kanalizacji sanitarnej	3	11
10.	Lokalizacja sieci telekomunikacyjnej	57	16
11.	Remontów zjazdów z drogi powiatowej	9	1
12.	Organizacji rajdu, biegu, wyścigu	4	5
13.	Przeprowadzenia dożynek	0	0
14.	Przemarszu pielgrzymek	3	8
15.	Włączenia dróg gminnych do sieci dróg publicznych	19	31
16.	Przebudowy zjazdu	7	10
17.	Lokalizacji punktu handlowego (straganu) w pasie drogowym	4	4
18.	Warunków zabudowy wzdłuż dróg powiatowych	13	59
19.	Korzystania z przystanków komunikacyjnych	32	18
20.	Lokalizacji wiat przystankowych	2	0
21.	Przejazdów pojazdów nienormatywnych	101	164
22.	Czasowych organizacji ruchu	35	46



# POWIAT CHEŁMSKI

## Raport o stanie powiatu chełmskiego za 2022 rok

Lp.	Zezwolenie - czego dotyczy	Liczba wydanych [szt.] w roku 2021	Liczba wydanych [szt.] w roku 2022
23.	Stałych organizacji ruchu	68	65
24.	Umorzenie postępowania administracyjnego	1	0
25.	Wycinki drzew	39	0
26.	Lokalizacja reklam	1	0
27.	Decyzje na odroczenie terminów płatności	1	0
28.	Uchylenie decyzji prawomocnej	0	6

Źródło: Opracowanie własne

Dodatkowo w 2022 roku rozpoczęto sprzedaż drewna pozyskanego z wycinki drzew i krzewów z pasów drogowych dróg powiatowych na terenie powiatu chełmskiego. W sumie sprzedano 170 m<sup>3</sup> drewna za kwotę prawie 15 tys. zł.

Wydział Infrastruktury prowadzi bazę materiałowo-sprzętową w Sielcu wyposażoną w sprzęty drogowe tj.: 6 ciągników rolniczych, 2 koparko-ładowarki, 3 samochody ciężarowe, 7 samochodów osobowo-towarowych, samochód osobowy, 2 remonterzy, przyczepy, malowarkę drogową, pługi odśnieżne, piaskarki, kosiarki bijakowe, zbiornik na emulsję, skrapiarki, piły i kosy spalinowe, zagęszczarki, piły do betonu, stopy wibracyjne, walec drogowy, zamiatarkę ciągnikową itp.

Baza materiałowo-sprzętowa w Sielcu w roku 2022 została wyposażona w sprzęt o łącznej wartości 40 824,50 zł tj.:

- samochód osobowo-towarowy - 25 180,50 zł,
- piłę spalinową - 3 649,00 zł,
- wykaszarki spalinowe w ilości 2 sztuk - 8 598,00 zł,
- mieszadło jednobiegowe - 699,00 zł,
- klucz udarowy - 1 999,00 zł,
- wiertarkę udarową - 699,00 zł.

W bazie magazynowane są materiały do bieżącego utrzymania dróg tj. kruszywo łamane 0-31,5 mm, grysy frakcji 2-5 mm, grysy frakcji 5-8 mm, emulsja asfaltowa, masa mineralno-asfaltowa do stosowania na zimno, cement, farba do poziomego oznakowania dróg i rozpuszczalnik, znaki drogowe, bariery ochronne, piasek, sól, rury do przepustów, skosy betonowe itp. Baza materiałowo-sprzętowa w Sielcu posiadając tak bogato rozbudowaną gospodarkę materiałowo-sprzętową we własnym zakresie wykonuje zadania



# POWIAT CHEŁMSKI

## Raport o stanie powiatu chełmskiego za 2022 rok

---

związane z:

- 1) zimowym utrzymaniem dróg;
- 2) remontami dróg w zakresie wykorzystania: masy mineralno-asfaltowej do stosowania na zimno, remontów cząstkowych w technologii powierzchniowego utrwalenia grysami i emulsją, kruszywa łamanego do remontu dróg gruntowych;
- 3) bieżącym utrzymaniem dróg w zakresie m. in.:
  - koszenia poboczy dróg powiatowych,
  - wycinki zakrzaczeń i drzew w pasie drogowym,
  - czyszczenia nawierzchni dróg powiatowych,
  - frezowania pni,
  - rębakowania gałęzi,
  - przebudowy i remontów przepustów,
  - remontu poboczy dróg powiatowych,
  - ustawiania znaków pionowych,
  - malowania oznakowania poziomego,
  - zbierania śmieci,
  - przebudowy chodników.

### **11. Wydział Geodezji, Kartografii i Gospodarki Nieruchomościami**

Do zadań realizowanych przez Wydział Geodezji, Kartografii i Gospodarki Nieruchomościami należą:

- prowadzenie państwowego zasobu geodezyjnego i kartograficznego,
- gospodarowanie nieruchomościami wchodzącymi w skład zasobu nieruchomości Skarbu Państwa i powiatu chełmskiego,
- przeprowadzanie postępowań scaleniowych,
- wydawanie wypisów, wypisów i wyrysów z operatu ewidencji gruntów i budynków,
- sprzedaż materiałów państwowego zasobu geodezyjnego i kartograficznego,
- wydawanie zaświadczeń o istnieniu gospodarstwa rolnego, niezbędnych do uzyskania świadczeń emerytalno-rentowych,
- koordynacja sieci uzbrojenia terenu w odniesieniu do projektów budowlanych,





# POWIAT CHEŁMSKI

## Raport o stanie powiatu chełmskiego za 2022 rok

---

- obsługa jednostek wykonawstwa geodezyjnego, osób fizycznych i prawnych.

Za pośrednictwem aplikacji sieciowej WebEWID urzędy gmin oraz szereg innych instytucji realizujących zadania publiczne mają bieżący dostęp do danych operatu ewidencji gruntów i budynków. Dodatkowo w chwili obecnej powiat chełmski posiada uruchomione e-usługi, o których więcej informacji przedstawiono poniżej.

### **W ramach projektu „e-Geodezja cyfrowy zasób geodezyjny województwa lubelskiego” kontynuowano realizację e-usług:**

Portal Interesanta, Portal Komornika, Portal Rzecznawcy, Portal Projektanta, Narada Koordynacyjna, Portal PRZP, Portal Geodety, Portal Mapowy.

### **Wszystkie wdrożone e-usługi umożliwiają:**

- złożenie wniosku za pośrednictwem Internetu,
- otrzymanie dokumentu obliczenia opłaty,
- dokonanie opłaty w sposób elektroniczny,
- otrzymanie zamówionych materiałów.

### **Wdrożone e-usługi służą:**

- interesantom, którzy mogą zawnioskować o wydanie pełnego zakresu dokumentów udostępnianych z państwowego zasobu geodezyjnego i kartograficznego,
- przedstawicielom wielu branż korzystających z zasobu geodezyjnego tj.: rzeczoznawcom majątkowym, komornikom sądowym, projektantom, geodetom, a także gminom i innym instytucjom realizującym zadania publiczne,
- za pośrednictwem portalu Narada koordynacyjna możliwe jest przeprowadzenie w sposób całkowicie zdalny narady koordynacyjnej, podczas której uzgadniany jest przebieg poszczególnych sieci uzbrojenia terenu. System zdalnej narady w znacznym stopniu usprawnia proces jej przeprowadzenia, co z kolei korzystnie wpływa na proces realizacji inwestycji, który często uzależniony jest od uprzedniego ustalenia przebiegu sieci uzbrojenia terenu.

Wdrożenie projektu przebiegło pomyślnie. Z Portalu Geodety korzysta 100% geodetów. Narady koordynacyjne odbywają się za pośrednictwem e-usług. Ponad 90% wniosków o uzgodnienie sieci są składane przez Portal Projektanta. Portalu Rzecznawcy używa 100% rzeczoznawców. W 2022 roku za pośrednictwem e-usług złożono 1 474 wnioski o udostępnienie materiałów Państwowego Zasobu Geodezyjnego i Kartograficznego.



# POWIAT CHEŁMSKI

## Raport o stanie powiatu chełmskiego za 2022 rok

---

W 2022 roku w Wydziale Geodezji, Kartografii i Gospodarki Nieruchomościami Starostwa Powiatowego w Chełmie wydano:

- 1) 174 decyzje administracyjne z zakresu ewidencji gruntów i budynków, w tym:
  - 26 decyzji w sprawie wprowadzenia zmian w operacie ewidencji gruntów i budynków,
  - 2 decyzje w sprawie uwłaszczenia działkami siedliskowymi,
  - 120 decyzji w sprawie ustalenia gleboznawczej klasyfikacji gruntów,
  - 21 decyzji w sprawie uznania nieruchomości za mienie gromadzkie,
  - 5 decyzji w sprawie ustalenia opłaty za udostępnienie materiałów zasobu geodezyjnego i kartograficznego.
- 2) 79 decyzji z zakresu gospodarki nieruchomościami, w tym:
  - 2 decyzje w sprawie o ustanowieniu/wygaszeniu trwałego zarządu na nieruchomości Skarbu Państwa,
  - 10 decyzji o ograniczeniu sposobu korzystania z nieruchomości,
  - 50 decyzji o ustaleniu odszkodowania za nieruchomości przeznaczone na realizację inwestycji drogowych,
  - 14 decyzji o ustaleniu odszkodowania z tytułu ograniczenia sposobu korzystania z nieruchomości,
  - 3 decyzje w sprawie wywłaszczenia.
- 3) 2 decyzje w sprawie zatwierdzenia projektu scalenia gruntów.

### 11.1. Scalenia gruntów powiatu chełmskiego

**Scalenia gruntów powiatu chełmskiego wszczęte w 2018 r. i kontynuowane w 2022 r.**

#### 1. Scalenie Busówno, Busówno-Kolonia i Pniówno - gmina Wierzbica

Łączna kwota projektu: 17 559 886,86 zł.

Wydatkowana kwota w 2021 roku: 1 401 601,67 zł.

Wydatkowana kwota w 2022 roku: 2 488 606,53 zł.

Zrealizowane zadania w 2022 roku:

- opracowanie projektu rozmieszczenia nowych działek dla poszczególnych uczestników scalenia,
- wyznaczenie i stabilizacja nowych granic nieruchomości (działek ewidencyjnych),



# POWIAT CHEŁMSKI

## Raport o stanie powiatu chełmskiego za 2022 rok

---

- sporządzenie ostatecznej dokumentacji geodezyjno-prawnej w części dotyczącej ewidencji gruntów, dla ujawnienia danych po scaleniu w KW.

Dnia 15 grudnia 2022 roku wydana została decyzja zatwierdzająca projekt scalenia gruntów obrębów Busówno, Busówno-Kolonia i Pniówno, gmina Wierzbica – zakończono postępowanie w części scaleniowej. Od decyzji nie odwołał się żaden uczestnik scalenia.

Powierzchnia oraz liczba działek po zakończonym scaleniu wynosi: 2 097,3516 ha, liczba działek: 1369.

### **2. Scalenie Kobyle - gmina Rejowiec**

Łączna kwota projektu: 4 933 542,43 zł.

Wydatkowana kwota w 2021 roku: 671 080,65 zł.

Wydatkowana kwota w 2022 roku: 157 516,72 zł.

W 2022 roku zrealizowano zadanie sporządzenia ostatecznej dokumentacji geodezyjno-prawnej w części dotyczącej ewidencji gruntów, dla ujawnienia danych po scaleniu w KW.

Dnia 31 marca 2022 roku wydana została decyzja zatwierdzająca projekt scalenia gruntów obrębu Kobyle, gmina Rejowiec – zakończono postępowanie w części scaleniowej. Od decyzji odwołał się jeden uczestnik scalenia (postępowanie odwoławcze w trakcie).

Powierzchnia oraz liczba działek po zakończonym scaleniu wynosi: 593,6021 ha, liczba działek: 722.

### **3. Scalenie Wola Korybutowa Pierwsza, Wola Korybutowa Druga i Wola Korybutowa-Kolonia - gmina Siedliszcze**

Łączna kwota projektu: 8 699 287,20 zł.

Wydatkowana kwota w 2021 roku: 323 884,92 zł.

Wydatkowana kwota w 2022 roku: 1 665 082,37 zł.

Zrealizowane zadania w 2022 roku:

- opracowanie projektu rozmieszczenia nowych działek dla poszczególnych uczestników scalenia,
- wyznaczenie i stabilizacja nowych granic nieruchomości (działek ewidencyjnych),



# POWIAT CHEŁMSKI

## Raport o stanie powiatu chełmskiego za 2022 rok

---

- sporządzenie ostatecznej dokumentacji geodezyjno-prawnej w części dotyczącej ewidencji gruntów, dla ujawnienia danych po scaleniu w KW.

Powierzchnia obszaru scalenia: 1 426,8058 ha, liczba uczestników: 621, liczba działek: 2 897.

#### **4. Scalenie Chylin Wielki, Tarnów, Wólka Tarnowska i Wygoda - gmina Wierzbica**

Łączna kwota projektu: 11 295 945,00 zł.

Wydatkowana kwota w 2021 roku: 1 061 573,24 zł.

Wydatkowana kwota w 2022 roku: 1 854 574,81 zł.

Zrealizowane zadania w 2022 roku:

- opracowanie projektu rozmieszczenia nowych działek dla poszczególnych uczestników scalenia,
- wyznaczenie i stabilizacja nowych granic nieruchomości (działek ewidencyjnych),
- sporządzenie ostatecznej dokumentacji geodezyjno-prawnej w części dotyczącej ewidencji gruntów, dla ujawnienia danych po scaleniu w KW.

Dnia 14 grudnia 2022 roku wydana została decyzja zatwierdzająca projekt scalenia gruntów obrębów Chylin Wielki, Tarnów, Wólka Tarnowska i Wygoda, gmina Wierzbica - zakończono postępowanie w części scaleniowej. Od decyzji odwołał się jeden uczestnik scalenia (postępowanie odwoławcze w toku).

Powierzchnia oraz liczba działek po zakończonym scaleniu wynosi: 1 588,7613 ha, liczba działek: 894.

#### **5. Scalenie Kamienna Góra - gmina Wierzbica**

Łączna kwota projektu: 1 852 200,04 zł.

Kwota wydatkowana w 2021 roku: 5 279,49 zł.

Wydatkowana kwota w 2022 roku: 214 699,14zł.

Zrealizowane zadania w 2022 roku:

- sporządzenie szacunkowego zestawienia kosztów,
- opracowanie założeń do projektu scalenia gruntów,
- analiza porównawcza danych z rejestru ewidencji gruntów i budynków z danymi



# POWIAT CHEŁMSKI

## Raport o stanie powiatu chełmskiego za 2022 rok

---

zawartymi w KW i innych dokumentach,

- analiza i ocena materiałów geodezyjno-kartograficznych, porównanie stanu w dokumentach ze stanem na gruncie, w tym kontrola użytków,
- ustalenie i pomiar granic zewnętrznych obszaru scalenia,
- przeprowadzenie czynności związanych z gleboznawczą klasyfikacją gruntów.

Powierzchnia obszaru scalenia: 175, 9829 ha

### **6. Scalenie Olchowiec-Kolonia - gmina Wierzbica**

Łączna kwota projektu: 4 980 288,98 zł.

Kwota wydatkowana w 2021 roku: 14 195,60 zł.

Wydatkowana kwota w 2022 roku: 577 287,66 zł.

Zrealizowane zadania w 2022 roku:

- sporządzenie szacunkowego zestawienia kosztów,
- opracowanie założeń do projektu scalenia gruntów,
- analiza porównawcza danych z rejestru ewidencji gruntów i budynków z danymi zawartymi w KW i innych dokumentach,
- analiza i ocena materiałów geodezyjno-kartograficznych, porównanie stanu w dokumentach ze stanem na gruncie, w tym kontrola użytków,
- ustalenie i pomiar granic zewnętrznych obszaru scalenia,
- przeprowadzenie czynności związanych z gleboznawczą klasyfikacją gruntów.

Powierzchnia obszaru scalenia: 473,1866 ha

### **7. Scalenie Syczyn - gmina Wierzbica**

Łączna kwota projektu: 7 864 294,72 zł.

Kwota wydatkowana w 2021 roku: 22 416,04 zł.

Wydatkowana kwota w 2022 roku: 911 585,70 zł.

Zrealizowane zadania w 2022 roku:

- sporządzenie szacunkowego zestawienia kosztów,
- opracowanie założeń do projektu scalenia gruntów,



# POWIAT CHEŁMSKI

## Raport o stanie powiatu chełmskiego za 2022 rok

---

- analiza porównawcza danych z rejestru ewidencji gruntów i budynków z danymi zawartymi w KW i innych dokumentach,
- analiza i ocena materiałów geodezyjno-kartograficznych, porównanie stanu w dokumentach ze stanem na gruncie, w tym kontrola użytków,
- ustalenie i pomiar granic zewnętrznych obszaru scalenia,
- przeprowadzenie czynności związanych z gleboznawczą klasyfikacją gruntów.

Powierzchnia obszaru scalenia: 747,2014 ha

### **8. Scalenie Terenin - gmina Wierzbica**

Łączna kwota projektu: 3 897 961,13 zł.

Kwota wydatkowana w 2021 roku: 11 110,58 zł.

Wydatkowana kwota w 2022 roku: 451 830,18 zł.

Zrealizowane zadania w 2022 roku:

- sporządzenie szacunkowego zestawienia kosztów,
- opracowanie założeń do projektu scalenia gruntów,
- analiza porównawcza danych z rejestru ewidencji gruntów i budynków z danymi zawartymi w KW i innych dokumentach,
- analiza i ocena materiałów geodezyjno-kartograficznych, porównanie stanu w dokumentach ze stanem na gruncie, w tym kontrola użytków,
- ustalenie i pomiar granic zewnętrznych obszaru scalenia,
- przeprowadzenie czynności związanych z gleboznawczą klasyfikacją gruntów.

Powierzchnia obszaru scalenia: 370,3526 ha.



# POWIAT CHEŁMSKI

## Raport o stanie powiatu chełmskiego za 2022 rok

### 12. Wydział Rolnictwa, Leśnictwa i Ochrony Środowiska

Wydział Rolnictwa, Leśnictwa i Ochrony Środowiska realizuje zadania wynikające z zakresu prawa: geologicznego, górniczego, ochrony przyrody, rybactwa śródlądowego, prawa łowieckiego, gospodarki leśnej, ochrony gruntów rolnych, gospodarki odpadami oraz ochrony środowiska.

W 2022 roku w ramach realizacji zadań z zakresu administracji geologicznej i górniczej powierzonych staroście wykonano/wydano:

- 4 koncesje,
- 1 decyzję zmieniającą koncesję,
- 3 decyzje wygaszające koncesje,
- 4 decyzje ustalające opłatę za wydobytą kopalinę,
- 2 decyzje zatwierdzające projekt robót geologicznych,
- 8 decyzji zatwierdzających dokumentację geologiczną,
- 3 decyzje zatwierdzające projekty prac hydrogeologicznych,
- 3 decyzje zatwierdzające projekty prac geologiczno-inżynierskich,
- 1 decyzję umarzającą postępowanie w sprawie zatwierdzenia projektu prac geologiczno-inżynierskich,
- 2 decyzje zatwierdzające dokumentację geologiczno-inżynierską.

**Tabela 8.** Analiza porównawcza realizowanych decyzji z zakresu administracji geologicznej i górniczej

Lp.	Realizowane decyzje	2021 r.	2022 r.
1.	Udzielanie koncesji	0	4
2.	Zmiana koncesji	2	1
3.	Wygaszanie koncesji	2	3
4.	Cofnięcie koncesji	1	0
5.	Przeniesienie koncesji	2	0
6.	Potwierdzenie możliwości wykonywania koncesji przez Zarządcę sukcesyjnego	3	0
7.	Ustalanie opłaty za wydobytą kopalinę	4	4
8.	Zatwierdzanie projektów robót geologicznych	5	2
9.	Zatwierdzenie dokumentacji geologicznej	3	8
10.	Zatwierdzanie projektów prac hydrogeologicznych	4	3
11.	Zatwierdzanie dokumentacji hydrogeologicznej	2	0
12.	Zatwierdzanie projektów prac geologiczno-inżynierskich	0	3
13.	Zatwierdzanie dokumentacji geologiczno-inżynierskich	0	2

Źródło: Opracowanie własne



# POWIAT CHEŁMSKI

## Raport o stanie powiatu chełmskiego za 2022 rok

Z analizy porównawczej wynika, że w roku raportowym 2022 nie odnotowano znacznych zmian w liczbie wydanych decyzji na podstawie złożonych wniosków.

Zadania z zakresu ochrony przyrody polegają głównie na wydawaniu zezwoleń na usunięcie drzew i krzewów z terenów stanowiących własność gmin.

W ramach tego działania w 2022 r. przeprowadzono kontrolę drzew i krzewów wnioskowanych do wycinki z nieruchomości gminnych oraz wydano 79 decyzji zezwalających na usunięcie drzew, w tym 7 decyzji częściowo zezwalających na usunięcie drzew.

**Tabela 9.** Analiza porównawcza realizowanych zadań z zakresu ochrony przyrody

Lp.	Liczba zrealizowanych zadań	2021 r.	2022 r.
1.	Wnioski na usunięcie drzew	95	79
2.	Decyzje na usunięcie drzew	96	79
3.	Decyzje zezwalające na usunięcie drzew	84	72
4.	Częściowe zezwolenia na usunięcie drzew	6	7
5.	Odmowa wydania zezwolenia na usunięcie drzew	2	0
6.	Umorzenie postępowania	4	0

Źródło: Opracowanie własne

**Gospodarka rybacka** dotyczy rejestracji sprzętu pływającego wykorzystywanego do amatorskiego połowu ryb, wydawania kart wędkarskich oraz legitymacji straży rybackiej. W 2022 r. wydano 189 kart, zarejestrowano 4 jednostki sprzętu pływającego do amatorskiego połowu ryb oraz wydano lub przedłużono 124 legitymacje.

**Tabela 10.** Analiza porównawcza realizowanych zadań z zakresu ochrony przyrody

Lp.	Liczba zrealizowanych zadań	2021 r.	2022 r.
1.	Karty wędkarskie	188	189
2.	Legitymacje straży rybackiej	89	124
3.	Rejestracja sprzętu pływającego do amatorskiego połowu ryb	1	4

Źródło: Opracowanie własne

Z analizy wynika, że znacząco wzrosła liczba wydanych lub przedłużonych legitymacji w 2022 r. w stosunku do 2021 r. - wzrost o 35 szt.

Zadania w ramach **gospodarki łowieckiej** polegają na wydzierżawieniu obwodów łowieckich polnych, naliczaniu czynszu dzierżawnego, przyjmowaniu oświadczeń o zakazie wykonywania polowania.





# POWIAT CHEŁMSKI

## Raport o stanie powiatu chełmskiego za 2022 rok

**Tabela 11.** Analiza porównawcza realizowanych zadań z zakresu gospodarki łowieckiej

Lp.	Liczba zrealizowanych zadań	2021 r.	2022 r.
1.	Czynsz dzierżawny naliczony dla obwodów łowieckich	13	12
2.	Oświadczenia o zakazie wykonywania polowań	3	0

Źródło: Opracowanie własne

Z dniem 1 kwietnia 2022 r. weszła w życie Uchwała Nr XXVII/450/2021 Sejmiku Województwa Lubelskiego z dnia 13 lipca 2021 r. wprowadzająca nowy podział województwa na obwody łowieckie. Zgodnie z nowym podziałem na terenie powiatu chełmskiego utworzono 21 obwodów łowieckich.

Zgodnie z art. 1 pkt 2 ustawy z dnia 25 lutego 2021 r. zmieniającej ustawę o zmianie ustawy Prawo łowieckie oraz niektórych innych ustaw (Dz. U. z 2021 r. poz. 586) umowy dzierżawy obwodów łowieckich obowiązujące w dniu wejścia w życie ustawy straciły moc z dniem 1 kwietnia 2022 r. W związku z powyższym w dniu 1 kwietnia 2022 r. starosta zawarł 12 umów na dzierżawy obwodów łowieckich na terenie powiatu.

**Gospodarka leśna** realizowana jest poprzez nadzór starosty nad lasami osób fizycznych, niestanowiących własności Skarbu Państwa.

W ramach zadań wynikających z ustawy o lasach, w roku 2022 wydano 1 287 zaświadczeń o objęciu działki uproszczonym planem urządzenia lasu, które są wymagane przy sprzedaży bądź zakupie działek oraz 11 zaświadczeń o planowanych inwestycjach potwierdzających, że inwestycje te nie są sprzeczne z ustaleniami uproszczonych planów urządzenia lasu.

W roku 2022 nie wydano decyzji wyrażającej zgodę na przeznaczenie na cele rolnicze obszaru sklasyfikowanego ewidencyjnie jako las.

Zgodnie z ustawą o przeznaczeniu gruntów rolnych do zalesienia sprawowano nadzór nad gruntami zalesionymi.

W ramach obowiązków prowadzono sprawy związane z wypłaceniem ekwiwalentów za zalesienie gruntów rolnych – wypłacono ekwiwalenty 32 osobom.

Dodatkowo w ramach tego działu wydano 1180 świadectw legalności pozyskania drewna w lasach stanowiących własność osób fizycznych i wspólnot gruntowych.

W maju 2022 r. przeprowadzono 6 kontroli upraw leśnych założonych na gruntach rolnych i dokonano oceny ich udatności o łącznej powierzchni 10,68 ha.



# POWIAT CHEŁMSKI

## Raport o stanie powiatu chełmskiego za 2022 rok

**Tabela 12.** Analiza porównawcza realizowanych zadań z zakresu gospodarki leśnej

Lp.	Liczba zrealizowanych zadań	2021 r.	2022 r.
1.	Wydane świadectwa legalności pozyskania drewna	753	1180
2.	Osoby uprawnione do wypłaty ekwiwalentów za zalesienie gruntów rolnych	32	32
3.	Kontrola i ocena udatności upraw leśnych założonych na gruntach rolnych w ha	21,07	10,68
4.	Wykonanie Uproszczonych Planów Urządzenia Lasu (UPUL)	0	0
5.	Wydanie zaświadczeń o objęciu działki uproszczonym planem urządzenia lasu	1 755	1287
6.	Wydanie zaświadczeń o planowanych inwestycjach potwierdzających, że inwestycje te nie są sprzeczne z ustaleniami uproszczonych planów urządzenia lasu	10	11

Źródło: Opracowanie własne

Analiza porównawcza wskazuje, że w 2022 r. wydano o 468 sztuk mniej zaświadczeń o objęciu działek uproszczonym planem urządzenia lasu w stosunku do 2021 r., co spowodowane jest zmniejszeniem liczby dokonywanych transakcji notarialnych.

W 2022 r. liczba wydanych świadectw legalności pozyskania drewna w lasach stanowiących własność osób fizycznych i wspólnot gruntowych znacząco wzrosła w stosunku do 2021 r. - wzrost o 427 szt.

Liczba osób uprawnionych do wypłaty ekwiwalentów za zalesienie gruntów rolnych nie uległa zmianie.

**Ochrona gruntów rolnych i leśnych** polega m.in. na ograniczaniu przeznaczania ich na cele nierolnicze lub nieleśne oraz rekultywacji i zagospodarowaniu gruntów na cele rolnicze.

W zakresie wyłączenia gruntów rolnych z produkcji rolniczej w 2022 r. wydano:

- 59 decyzji zezwalających na wyłączenie gruntów,
- 1 decyzję odmowną,
- 1 decyzję zmieniającą,
- 17 decyzji umarzających postępowanie.

Do zadań wydziału należy uzgadnianie projektów decyzji o warunkach zabudowy i realizacji inwestycji celu publicznego. W zakresie tym wydano 178 postanowień pozytywnych, 4 postanowienia negatywne, 3 decyzje umarzające postępowanie.

W sprawach rekultywacji gruntów rolnych wydano 5 decyzji.



# POWIAT CHEŁMSKI

## Raport o stanie powiatu chełmskiego za 2022 rok

**Tabela 13.** Analiza porównawcza realizowanych zadań z zakresu ochrony gruntów rolnych i leśnych w 2021 i 2022 r.

Lp.	Liczba zrealizowanych zadań	Decyzje 2021 r.	Postanowienia 2021 r.	Decyzje 2022 r.	Postanowienia 2022 r.
1.	Uzgodnienia projektów decyzji o warunkach zabudowy i realizacji inwestycji celu publicznego	3	229	3	182
2.	Decyzje w zakresie wyłączenia gruntów rolnych z produkcji rolniczej	102	0	78	0
3.	Rekultywacja gruntów rolnych	7	0	5	0

Źródło: Opracowanie własne

Z analizy wynika, że w roku raportowym wydano o 47 szt. mniej postanowień w sprawie uzgodnień projektów decyzji o warunkach zabudowy i realizacji inwestycji celu publicznego. W zakresie dotyczącym wyłączenia gruntów rolnych z produkcji rolniczej nastąpił spadek liczby wydanych decyzji ogółem o 24 sztuki.

W sprawach rekultywacji gruntów rolnych odnotowano zmniejszenie liczby wydanych decyzji o 2 sztuki.

W ramach działu gospodarki odpadami zrealizowano poszczególne zadania poprzez wydanie:

- 7 zezwoleń na prowadzenie działalności gospodarczej w zakresie przetwarzania odpadów,
- 2 zezwoleń na prowadzenie działalności gospodarczej w zakresie zbierania odpadów,
- 1 pozwolenia na wytwarzanie odpadów.



# POWIAT CHEŁMSKI

## Raport o stanie powiatu chełmskiego za 2022 rok

**Tabela 14.** Analiza porównawcza realizowanych zadań z zakresu gospodarki odpadami

Lp.	Liczba zrealizowanych zadań	2021 r.	2022 r.
1.	Wydanie zezwolenia na przetwarzanie odpadów	3	7
2.	Wydanie zezwolenia na zbieranie odpadów	4	2
3.	Wydanie pozwolenia na wytwarzanie odpadów uwzględniającego przetwarzanie	0	1
4.	Wydanie decyzji zmieniającej pozwolenie zintegrowane	0	0

Źródło: Opracowanie własne

Zgodnie z obowiązującymi przepisami ustawy o odpadach oraz ustawy Prawo ochrony środowiska zarówno podmioty wytwarzające odpady, jak i podmioty gospodarujące odpadami obowiązane są do posiadania stosownych decyzji administracyjnych.

Ochrona zasobów środowiska w 2022 roku realizowana była przede wszystkim poprzez wydawanie pozwoleń emisyjnych, takich jak pozwolenia na emisję gazów i pyłów, przyjmowanie zgłoszeń instalacji mogących negatywnie oddziaływać na środowisko, ustalanie dopuszczalnego poziomu hałasu emitowanego poza teren zakładu.

W ramach działu ochrona zasobów środowiska realizowano poszczególne zadania poprzez wydanie 1 pozwolenia na emisję gazów i pyłów do powietrza.

Ponadto zarejestrowano 8 zgłoszeń instalacji, z których emisja nie wymaga pozwolenia, mogących negatywnie oddziaływać na środowisko.

W 2022 r. nie wydano decyzji ustalającej dopuszczalny poziom hałasu emitowanego poza teren zakładu.

**Tabela 15.** Analiza porównawcza realizowanych zadań z zakresu gospodarki odpadami

Lp.	Liczba zrealizowanych zadań	2021 r.	2022 r.
1.	Wydanie pozwolenia na emisję gazów i pyłów	0	1
2.	Przyjęcie zgłoszeń instalacji, z których emisja nie wymaga pozwolenia, mogących negatywnie oddziaływać na środowisko	7	8
3.	Wydanie decyzji ustalających dopuszczalny poziom hałasu emitowany poza teren zakładu	0	0

Źródło: Opracowanie własne



# POWIAT CHEŁMSKI

## Raport o stanie powiatu chełmskiego za 2022 rok

---

Dział ten obejmuje również udostępnianie informacji o środowisku i jego ochronie oraz współdziałanie z innymi jednostkami w udostępnianiu informacji o środowisku i jego ochronie.

W ramach tego działu w 2022 r. zamieszczono 60 wpisów w publicznie dostępnym wykazie danych o dokumentach zawierających informacje o środowisku i jego ochronie wygenerowanych w wydziale, zgodnie z ustawą o udostępnieniu informacji o środowisku i jego ochronie, udziale społeczeństwa w ochronie środowiska oraz o ocenach oddziaływania na środowisko.

Dodatkowo wprowadzono 14 wpisów w Centralnej Ewidencji Działalności Gospodarczej wynikających z wydanych zezwoleń w gospodarce odpadami oraz wydanych koncesji na wydobywanie kopalin.

Ponadto na wniosek udzielono 5 informacji publicznych.

### **13. Wydział Komunikacji i Spraw Obywatelskich**

Wydział Komunikacji i Spraw Obywatelskich realizuje zadania związane z rejestracją i wyrejestrowaniem pojazdów, wydawaniem i zatrzymywaniem uprawnień oraz dokumentów stwierdzających uprawnienia do kierowania pojazdami, nadzorem nad stacjami kontroli pojazdów, nadzorem nad ośrodkami szkolenia kierowców oraz instruktorami nauki jazdy, wydawaniem zezwoleń na wykonywanie zawodu przewoźnika drogowego, wydawaniem licencji na wykonywanie transportu drogowego w zakresie pośrednictwa przy przewozie rzeczy, wydawaniem licencji na wykonywanie krajowego transportu drogowego w zakresie przewozu osób samochodem osobowym lub przystosowanym konstrukcyjnie do przewozu od 7 do 9 osób, wydawaniem zaświadczeń na przewozy drogowe na potrzeby własne, wydawaniem zezwoleń na sprowadzanie zwłok zmarłych z terytorium obcego państwa oraz realizowaniem zadań z zakresu spraw obywatelskich.

W powiecie chełmskim wg stanu na dzień 31.12.2022 r. zarejestrowanych było ogółem 105 531 pojazdów (102 601 w 2021 r.). W związku ze zmianą przepisów prawa w 2020 roku, 2915 właścicieli pojazdów zawiadomiło starostę chełmskiego o ich nabyciu nie dokonując rejestracji. W omawianym okresie właścicielom pojazdów wydano 8 681 dowodów rejestracyjnych, wyrejestrowano 1 147 pojazdów (877 w 2021 r.) oraz przyjęto 6 609 zawiadomień o zbyciu pojazdu (7 567 w 2021 r.). Do końca 2022 r. przeprowadzono 319 postępowań ukierunkowanych na nałożenie administracyjnej kary pieniężnej z tytułu naruszenia obowiązku zawiadomienia w terminie 30 dni właściwego organu o zbyciu oraz



# POWIAT CHEŁMSKI

## Raport o stanie powiatu chełmskiego za 2022 rok

nabyciu pojazdu, w wyniku czego wydano 319 decyzji administracyjnych o nałożeniu kary pieniężnej.

Analizując poziom wzrostu liczby pojazdów zarejestrowanych na przestrzeni lat ubiegłych można zauważyć, że w powiecie chełmskim przybywa rocznie średnio około 3 000 pojazdów (w roku 2022 – 2930 pojazdów).

**Wykres 3.** Liczba zarejestrowanych pojazdów ogółem

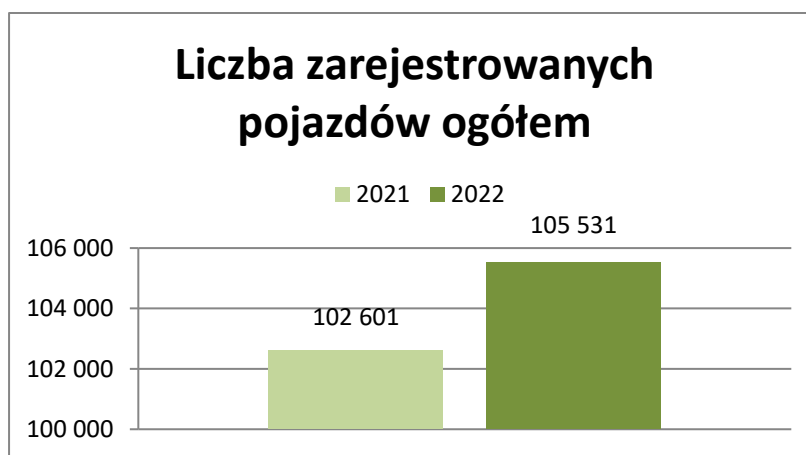

Źródło: Opracowanie własne

W 2022 r. w ramach realizacji ustawowych zadań dotyczących sfery uprawnień do kierowania pojazdami wydano ogółem 2 183 krajowych praw jazdy (2 273 w 2021 r.), 21 międzynarodowych praw jazdy oraz 48 zezwoleń na kierowanie pojazdem uprzywilejowanym lub przewożącym wartości pieniężne. Osoby ubiegające się o wydanie lub rozszerzenie uprawnień do kierowania pojazdami, przed uzyskaniem prawa jazdy zobligowane były pobrać w Wydziale Komunikacji i Spraw Obywatelskich profil kandydata na kierowcę (PKK), warunkujący przystąpienie do odpowiedniego szkolenia w ośrodku szkolenia kierowców oraz egzaminu państwowego w wojewódzkim ośrodku ruchu drogowego. W minionym roku wygenerowano 2082 takich profili.



# POWIAT CHEŁMSKI

## Raport o stanie powiatu chełmskiego za 2022 rok

**Wykres 4.** Analiza porównawcza liczby wydanych praw jazdy krajowych i PKK

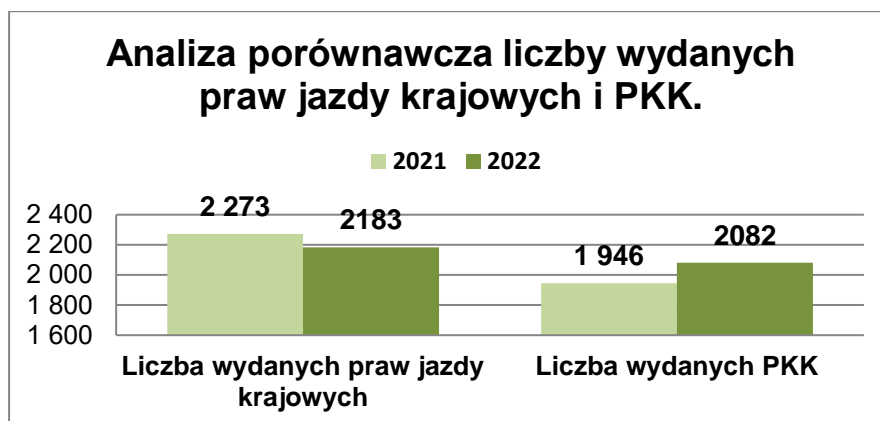

Źródło: Opracowanie własne

Z dniem 06.04.2022 r., na mocy art. 15a ustawy z dnia 05 stycznia 2011 r. o kierujących pojazdami, starosta uzyskał kompetencje do wydawania karty kwalifikacji kierowcy, tj. dokumentu publicznego potwierdzającego posiadanie kwalifikacji zawodowych kierowców przez osoby legitymujące się ważnym zagranicznym prawem jazdy, niespełniające kryterium pobytu w Polsce przez okres co najmniej 6 miesięcy w każdym roku kalendarzowym a wykonujące lub zamierzające wykonywać przewozy drogowe na rzecz podmiotów mających siedzibę w RP. W ramach wykonywania zadań organu administracji publicznej w tym zakresie, od dnia 06.04.2022 r. do dnia 31.12.2022 r. wydano 264 karty kwalifikacji kierowców na rzecz takich osób.

W 2022 roku starosta chełmski orzekł, w drodze decyzji administracyjnej, o zatrzymaniu 195 praw jazdy, zaś w 168 przypadkach wydał decyzję administracyjną o cofnięciu uprawnień do kierowania pojazdami. W stosunku do 20 osób, które przekroczyły dozwolony limit punktów karnych, wydano rozstrzygnięcie w postaci decyzji administracyjnej w przedmiocie skierowania na kontrolne sprawdzenie kwalifikacji podczas egzaminu państwowego. Jednocześnie wydano 90 decyzji o przywróceniu uprawnień do kierowania pojazdami.

W związku ze zmianami legislacyjnymi wprowadzonymi ustawą z 14 października 2021 r. o zmianie ustawy o transporcie drogowym oraz niektórych innych ustaw (Dz. U. z 2021 r. poz. 1997 ze zm.), od dnia 5.12.2021 r. starosta nie wydaje już decyzji administracyjnej w przedmiocie skierowania na badania lekarskie, badania psychologiczne oraz kurs reedukacyjny w zakresie problematyki przeciwalkoholowej i przeciwdziałania



# POWIAT CHEŁMSKI

## Raport o stanie powiatu chełmskiego za 2022 rok

---

narkomanii, za wyjątkiem sytuacji, gdy powzięto wiedzę o istnieniu uzasadnionych i poważnych zastrzeżeń o stanie zdrowia kierowcy lub osoby posiadającej pozwolenie na kierowanie tramwajem. W tym tylko przypadku wystawiana jest decyzja administracyjna o skierowaniu beneficjenta prawa jazdy lub motorniczego na badania lekarskie do Wojewódzkiego Ośrodka Medycyny Pracy. W 2022 r. wydano 4 akty tego rodzaju. Od dnia 5 grudnia 2021 r., w razie otrzymania odpisu wyroku wydanego wobec osoby, która kierowała motorowerem lub pojazdem silnikowym pod wpływem alkoholu lub środka o podobnym działaniu, organ administracji zobowiązany jest do wysłania takiej osobie pisemnej informacji o obowiązku poddania się badaniom lekarskim, badaniom psychologicznym oraz o obowiązku odbycia kursu reedukacyjnego, a także o konieczności przedstawienia staroście odpowiednich orzeczeń lub zaświadczeń dokumentujących ten fakt.

Na wniosek organu kontroli ruchu drogowego wystawiane są z kolei informacje o obowiązku wykonania badań psychologicznych w przypadku spowodowania wypadku drogowego, w następstwie, którego inna osoba poniosła śmierć lub doznała obrażeń, o których mowa w art. 156§1 lub art. 157§1 ustawy Kodeks karny, a ponadto w sytuacji przekroczenia liczby 24 punktów karnych.

W trakcie minionego roku starosta chełmski sporządził 131 informacji o konieczności poddania się badaniom lekarskim w Wojewódzkim Ośrodku Medycyny Pracy, 141 informacji o obowiązku wykonania badań psychologicznych w zakresie psychologii transportu oraz 127 informacji o wystąpieniu przesłanek do uczestnictwa w kursie reedukacyjnym w zakresie problematyki przeciwalkoholowej i przeciwdziałania narkomanii.

Dokonując analizy porównawczej, obejmującej dane dotyczące liczby poszczególnych decyzji administracyjnych wydanych w roku 2022, stwierdzić należy, że generalnie na przestrzeni tego roku nastąpił spadek ogólnej liczby wydanych przez starostę chełmskiego aktów tego rodzaju. Szczególnie zauważalna jest tendencja spadkowa w odniesieniu do decyzji orzekających o zatrzymaniu prawa jazdy oraz o cofnięciu uprawnień do kierowania pojazdami. Przyczyn tego stanu rzeczy należy upatrywać w zaostreniu kar wymierzanych osobom naruszającym przepisy prawa drogowego. Wraz z drastycznym wzrostem kwot mandatów nakładanych za rażące naruszenie limitu prędkości, a także kierowanie pojazdem pod wpływem alkoholu znacząco spadła liczba wykroczeń i przestępstw drogowych tego rodzaju, co znalazło odzwierciedlenie w liczbie sankcji administracyjnych stosowanych wobec sprawców tych naruszeń. Nieznaczny wzrost liczby wydanych decyzji nastąpił natomiast w przypadku zezwoleń na kierowanie pojazdem





# POWIAT CHEŁMSKI

## Raport o stanie powiatu chełmskiego za 2022 rok

---

uprzywilejowanym lub pojazdem przewożącym wartości pieniężne oraz międzynarodowych praw jazdy, których wydanie uzależnione jest ściśle od zapotrzebowania zgłaszanego przez mieszkańców powiatu.

W sprawach związanych z transportem drogowym w roku 2022 wydano 4 nowe zezwolenia na wykonywanie zawodu przewoźnika drogowego, 2 wtórniki zezwoleń oraz 45 wypisów z tych zezwoleń. Uzyskanie przedmiotowych zezwoleń pozwala przedsiębiorcom na prowadzenie działalności gospodarczej w zakresie zarobkowego przewozu osób lub rzeczy. Ogółem na terenie powiatu chełmskiego działalność w zakresie przewozów osób lub rzeczy prowadzi 164 przedsiębiorców (165 w 2021 r.).

Starosta chełmski sprawuje nadzór nad działalnością ww. przewoźników oraz nad:

- 7 przedsiębiorcami posiadającymi licencję na wykonywanie transportu drogowego w zakresie pośrednictwa przy przewozie rzeczy,
- 79 przedsiębiorcami posiadającymi zaświadczenie na przewozy drogowe na potrzeby własne (w omawianym okresie wydano 8 zaświadczeń na przewozy drogowe na potrzeby własne oraz 14 wypisów z tych zaświadczeń).

W omawianym roku wydanych zostało 7 zezwoleń na wykonywanie regularnych przewozów osób w krajowym transporcie drogowym oraz 7 wypisów z tych zezwoleń.

W ubiegłym roku starosta chełmski po uzyskaniu z Głównego Inspektoratu Transportu Drogowego w Warszawie informacji o naruszeniach mogących stanowić podstawę do wszczęcia postępowania w sprawie zbadania dobrej reputacji przedsiębiorcy przeprowadził 5 postępowań administracyjnych dotyczących oceny, czy dobra reputacja przedsiębiorcy lub zarządzającego transportem została nienaruszona. W wyniku tych postępowań wydano 5 decyzji stwierdzających, że dobra reputacja przedsiębiorcy pozostała nienaruszona.

W sprawach związanych z fundacjami i stowarzyszeniami starosta chełmski sprawuje nadzór nad działalnością:

- 9 stowarzyszeń zwykłych (6 w 2021 r.),
- 3 fundacji (4 w 2021 r.),
- 82 ochotniczych straży pożarnych działających w formie stowarzyszeń zarejestrowanych w Krajowym Rejestrze Sądowym,
- 74 innych stowarzyszeń działających w formie stowarzyszeń zarejestrowanych w Krajowym Rejestrze Sądowym (76 w 2021 r.).



# POWIAT CHEŁMSKI

## Raport o stanie powiatu chełmskiego za 2022 rok

---

W roku 2022 w ramach prowadzonego biura rzeczy znalezionych w magazynie tegoż biura zostały zdeponowane 3 używane telefony komórkowe, portfel oraz gotówka. Na podstawie przepisów ustawy z dnia 20 lutego 2015 r. o rzeczach znalezionych starosta chełmski w omawianym okresie wydał 1 decyzję o odmowie przyjęcia rzeczy znalezionej.

W wydziale KO prowadzone są również sprawy związane z wpisywaniem i skreślaniem z ewidencji instruktorów nauki jazdy. W roku 2022 do ewidencji instruktorów nauki jazdy, prowadzonej w Portalu Starosty Centralnej Ewidencji Pojazdów i Kierowców, zostało wpisanych 3 nowych instruktorów, a wykreślono 4 instruktorów. Na dzień 31 grudnia 2022 roku w ewidencji figurowało 39 instruktorów nauki jazdy (40 w 2021 r.).

Realizując wnioski, które wpłynęły do organu w 2022 r. przeprowadzono 10 postępowań administracyjnych, a finalnie wydano 10 decyzji administracyjnych zezwalających na sprowadzenie zwłok i szczątków ludzkich z zagranicy w celu ich pochowania na cmentarzach zlokalizowanych na terenie powiatu chełmskiego.

Przeprowadzając analizę porównawczą należy stwierdzić, że w stosunku do roku 2021 w roku 2022 w sprawach związanych z prowadzeniem nadzoru nad podmiotami prowadzącymi działalność w formie stowarzyszeń lub fundacji, prowadzeniem biura rzeczy znalezionych, wpisywaniem do ewidencji instruktorów nauki jazdy, sprowadzaniem zwłok lub szczątków ludzkich z zagranicy, opiniowaniem rozwiązań i projektów dotyczących komunikacji zbiorowej to liczba załatwianych spraw utrzymuje się na tym samym lub zbliżonym poziomie.

W ramach posiadanych kompetencji starosta chełmski sprawuje nadzór nad 10 stacjami kontroli pojazdów zlokalizowanymi na terenie powiatu (10 w 2021 r.). W wyniku przeprowadzonych w 2022 roku kontroli planowych nie stwierdzono poważniejszych uchybień w działalności tych podmiotów.

### **14. Zespół do spraw Obronnych i Zarządzania Kryzysowego**

Jednym z najważniejszych zadań stojących przed organem administracji samorządowej powiatu chełmskiego jest zapewnienie bezpieczeństwa oraz ochrona życia i zdrowia ludności. Zadanie to realizowane jest między innymi przez Zespół ds. Obronnych i Zarządzania Kryzysowego, który wykonuje zadania z zakresu zarządzania kryzysowego, obrony cywilnej oraz spraw obronnych.

Zarządzanie kryzysowe to działalność polegająca na zapobieganiu sytuacjom kryzysowym, przygotowaniu do przejmowania nad nim kontroli w drodze zaplanowanych



# POWIAT CHEŁMSKI

## Raport o stanie powiatu chełmskiego za 2022 rok

---

działań, reagowaniu w przypadku wystąpienia sytuacji kryzysowych oraz usuwaniu ich skutków. W tym celu w 2019 r. dokonano aktualizacji Powiatowego Planu Zarządzania Kryzysowego oraz Planu Operacyjnego Ochrony Przed Powodzią dla Powiatu Chełmskiego, utrzymywana jest również stała łączność radiowa pomiędzy powiatem chełmskim a Wydziałem Bezpieczeństwa i Zarządzania Kryzysowego LUW w Lublinie oraz urzędami miast i gmin z terenu powiatu. Sprawdzanie łączności odbywa się cyklicznie raz w tygodniu. Informacje, komunikaty i ostrzeżenia o nadchodzących niebezpiecznych zjawiskach meteorologicznych umieszczane są na stronie internetowej Starostwa Powiatowego w Chełmie oraz przekazywane drogą mailową do urzędów miast i gmin.

Zadania z zakresu bezpieczeństwa realizowane były przez Powiatowy Zespół Zarządzania Kryzysowego oraz Komisję Bezpieczeństwa i Porządku, która w 2022 r. powołana została na lata 2022-2024.

Komisja pod przewodnictwem starosty chełmskiego w składzie: wicestarosta, osoba delegowana przez Komendanta Miejskiej Policji w Chełmie, reprezentanci: Komendy Miejskiej PSP w Chełmie, Placówki Straży Granicznej w Dorohusku, Powiatowego Urzędu Pracy w Chełmie, Oddziału Nadzoru Sanitarnego PSSE w Chełmie, Powiatowego Lekarza Weterynarii w Chełmie. Dodatkowo w pracach komisji uczestniczył prokurator, wskazany przez Prokuratora Okręgowego w Lublinie oraz doraźnie w miarę potrzeb przedstawiciele: Wojskowego Centrum Rekrutacji w Chełmie, 24 Batalionu Lekkiej Piechoty w Chełmie 2 LBOT, 19 Batalionu Zmechanizowanego w Chełmie.

Wypełniając ustawowe zadania, w roku sprawozdawczym Komisja odbyła cztery planowane spotkania, na których dokonywano ocen realizacji i analiz zadań poszczególnych służb, inspekcji i straży, określonych w Powiatowym Programie Zapobiegania Przeszłości oraz Ochrony Bezpieczeństwa Obywateli i Porządku Publicznego na lata 2019-2022.

Z uwagi na zagrożenie epidemiczne, w pierwszych miesiącach 2022 r. posiedzenia Komisji dotyczące oceny realizacji Powiatowego Programu Zapobiegania Przeszłości oraz Ochrony Bezpieczeństwa Obywateli i Porządku Publicznego na lata 2019-2022, a także przyjęcia sprawozdania starosty chełmskiego z działalności Komisji za rok 2021 odbyły się zdalnie w formie wideokonferencji.

Analizie i ocenie poddano wszystkie wnioski oraz informacje pozyskane od członków składu Komisji Bezpieczeństwa i Porządku. Na posiedzeniu w dniu 20 grudnia 2022 r. pozytywnie zaopiniowano projekt budżetu powiatu na rok 2023 w zakresie bezpieczeństwa i porządku publicznego, przyjęto Plan Pracy Komisji na rok 2023 oraz pozytywnie oceniono



# POWIAT CHEŁMSKI

## Raport o stanie powiatu chełmskiego za 2022 rok

---

stan przygotowania dróg powiatowych, wojewódzkich i krajowych do sezonu zimowego 2022/2023.

W 2022 r. wystąpił wyraźny wzrost infekcji wirusowych dróg oddechowych oraz wirusowych infekcji przewodu pokarmowego. Na terenie powiatu zanotowano wzrost zachorowań na grypę i zachorowań grypopodobnych (2022 r. - 2 969 przypadków, 2021 r. - 194 przypadki). Stwierdzono także wzrost zachorowań na ospę wietrzną (2022 r. - 427 przypadków, 2021 r. - 28 przypadków) i rotawirusy (2022 r. - 97 przypadki, 2021 r. - 6 przypadków). Zarejestrowano 29 przypadków salmonelloz, co stanowi dwukrotny wzrost liczby zachorowań w stosunku do 2021 r., w którym zarejestrowano 15 przypadków.

Ponadto na terenie powiatu chełmskiego stwierdzono wzrost zachorowań na boreliozę (2022 r. - 115 przypadków, 2021 roku - 73 przypadki).

### **Najważniejsze zadania z zakresu obrony cywilnej**

1. Opracowanie założenia wykonywania zadań w ramach powszechnego obowiązku obrony w 2022 r.
2. Przeprowadzenie wybrakowania i inwentaryzacji sprzętu obrony cywilnej będącego na wyposażeniu powiatu, miast/gmin (sprzęt uszkodzony lub przestarzały został wybrakowany, co zostało uzgodnione z Wojewódzką Komisją Wybrakowania sprzętu OC LUW w Lublinie).

### **Kwalifikacja wojskowa**

Kwalifikacja wojskowa została przeprowadzona w okresie od 23 maja do 10 czerwca 2022 r. W czasie trwania kwalifikacji wojskowej zgłosiło się w trybie ochotniczym 9 osób, w tym 3 mężczyzn i 6 kobiet. Na bieżąco informowano gminy o przypadkach niestawienia się do kwalifikacji wojskowej i przypominano o obowiązku powiadomienia organów ścigania o popełnieniu przestępstwa z art. 224 ustawy z dnia 21 listopada 1967 r. o powszechnym obowiązku obrony Rzeczypospolitej Polskiej (Dz. U. z 2021 r., poz. 372).

Nie zastosowano wniosków o przymusowe doprowadzenie przez Policję i nałożenia kary grzywny celem przymuszenia do stawienia się przed Powiatową Komisją Lekarską w Chełmie (doprowadzenia byłoby nieskuteczne, gdyż osoby te przebywały za granicą lub poza miejscem zameldowania, a adres faktycznego pobytu był nieznany).

Nie złożono do prokuratury doniesień o możliwości popełnienia czynu zabronionego, osobno z art. 224 pkt 1 i osobno z art. 224 pkt 3 ustawy.



# POWIAT CHEŁMSKI

## Raport o stanie powiatu chełmskiego za 2022 rok

---

W okresie pracy Powiatowej Komisji Lekarskiej w Chełmie w ramach nadzoru zostały przeprowadzone przez Wojewódzką Komisję Lekarską w Lublinie dwie kontrole. W wyniku kontroli stwierdzono, że nie zachodziła potrzeba wydawania zadań pokontrolnych.

Współpraca na linii: miasto/gmina powiatu chełmskiego – Powiatowa Komisja Lekarska w Chełmie – Policja układała się prawidłowo.

Kwalifikacja wojskowa w 2022 r. została przeprowadzona bez zakłóceń.

### **IV. RZECZNIK KONSUMENTÓW DLA MIASTA CHEŁM I POWIATU CHEŁMSKIEGO**

#### **1. Zapewnienie bezpłatnego poradnictwa konsumenckiego i informacji prawnej w zakresie ochrony interesów konsumentów**

Trwająca w 2022 roku nadzwyczajna sytuacja pandemiczna w kraju nie wpłynęła w żadnej mierze na ograniczenie dostępności poradnictwa konsumenckiego ani świadczonej pomocy. W omawianym okresie poradnictwo konsumenckie odbywało się telefonicznie, podczas bezpośrednich spotkań z mieszkańcami, a także za pośrednictwem poczty elektronicznej. Realizując obowiązek wykonywania bezpłatnego poradnictwa konsumenckiego i informacji prawnej Rzecznik Konsumentów dla Miasta Chełm i Powiatu Chełmskiego udzielił w roku ubiegłym 1067 porad (wzrost do roku poprzedniego o 362) w tym 562 porady dotyczyły umów sprzedaży (wzrost o 236), 290 porad dotyczyło usług (wzrost o 94), zaś 215 porad było typu ogólnego i niekonsumenckiego (wzrost o 12). Zatem w każdym zakresie odnotowano znaczny wzrost udzielonych porad w stosunku do roku poprzedniego.

Niezmiennie od wielu lat najczęściej zgłaszane skargi konsumentów dotyczyły niewykonania bądź nienależytego wykonania umów sprzedaży sprzętu RTV i AGD, odzieży i obuwia, wyposażenia mieszkania czy motoryzacji. Jeśli chodzi o umowy sprzedaży to najczęstszymi problemami, podobnie jak w latach minionych, były reklamacje zakupionego towaru, brak możliwości zwrotu towaru pełnowartościowego zakupionego w sklepie stacjonarnym, wyjaśnienie uprawnień wynikających z rękojmi lub gwarancji. Najliczniejsza skala reklamacji dotyczyła urządzeń AGD, sprzętu elektronicznego i komputerowego (163 porady), odzieży i obuwia (125 porad), mebli, artykułów wyposażenia wnętrz i utrzymania domu (102 porady), a także samochodów i środków transportu osobistego (58 porad).

Natomiast w kategorii usług zgłaszane problemy dotyczyły: przekroczenia terminu wykonania umowy, niewykonania lub nienależytego wykonania usługi, odstąpienia



# POWIAT CHEŁMSKI

## Raport o stanie powiatu chełmskiego za 2022 rok

---

od umowy, niepełnej, nierzetelnej i wprowadzającej w błąd informacji przy zawieraniu umowy. Najczęściej zgłaszane problemy dotyczyły: usług telekomunikacyjnych (64 porady), sektora energetycznego i wodnego (54 porady), ubezpieczeń (39 porad). Zdecydowanie wzrosła liczba porad związanych z sektorem energetycznym. Miało to związek ze wzmożoną liczbą montowanych pomp ciepła i instalacji fotowoltaicznych.

### **2. Występowanie do przedsiębiorców w sprawach ochrony praw i interesów**

Ustawa z dnia 16 lutego 2007 r. o ochronie konkurencji i konsumentów daje rzecznikowi możliwość występowania do przedsiębiorców w sprawach ochrony praw i interesów konsumentów. Wśród wniosków o podjęcie interwencji pewien odsetek stanowią sprawy, w których zarzuty konsumentów wobec przedsiębiorców są nieuzasadnione. Wówczas rzecznik nie ma podstaw do podjęcia interwencji. Zdarzają się również sytuacje, w wyniku których, wobec podjęcia interwencji wyłania się inny stan faktyczny niż wskazany przez konsumenta. W takiej sytuacji konsument otrzymuje wyczerpujące wyjaśnienia i szczegółowe informacje odnośnie obowiązujących przepisów i jego sytuacji prawnej. W roku sprawozdawczym rzecznik nadal preferował tę formę pomocy konsumentom. W minionym roku rzecznik skierował łącznie 259 wystąpień (wzrost o 56 w stosunku do roku poprzedniego), w tym 156 wystąpień dotyczyło mieszkańców miasta Chełm, zaś 103 wystąpienia dotyczyły mieszkańców powiatu. Z ogólnej liczby wystąpień 159 dotyczyło problemów związanych z umowami sprzedaży, zaś 96 wystąpień dotyczyło problemów wynikających na tle realizacji usług. W dalszym ciągu zadowalający jest wynik prowadzonych spraw. W roku sprawozdawczym interwencje doprowadziły do polubownego zakończenia sporu z przedsiębiorcą w 63% spraw zakończonych na dzień sporządzenia sprawozdania. W 20% postępowań podjęte działania nie przyniosły pozytywnego dla konsumentów rozstrzygnięcia. 10% spraw nadal jest w toku, natomiast w kolejnych 7% spraw przedsiębiorcy nie podjęli kierowanej do nich korespondencji.

### **3. Powództwo na rzecz konsumentów i udział w toczących się postępowaniach**

W 2022 roku w 5 przypadkach (wzrost o jedną sprawę) rzecznik pomagał konsumentom w dochodzeniu przez nich roszczeń na drodze sądowej. W jednym przypadku rzecznik samodzielnie skierował pozew przeciwko przedsiębiorcy nieszanującemu praw konsumenta. Sprawa dotyczyła zwrotu zapłaconej ceny za zakupiony towar na pokazie. W trzech przypadkach rzecznik przygotował konsumentom pozew sądowy. Sprawy dotyczyły



# POWIAT CHEŁMSKI

## Raport o stanie powiatu chełmskiego za 2022 rok

---

sprzedaży obuwia, telewizora i wykonanych prac wykończeniowych.

Brak ustosunkowania się przez przedsiębiorcę do treści wystąpienia rzecznika stanowi wykroczenie z art. 114 ustawy z 16 lutego 2007 roku o ochronie konkurencji i konsumentów. Bezczyńność profesjonalisty w tym zakresie stanowi podstawę złożenia przez rzecznika do sądu wniosku o ukaranie przedsiębiorcy karą grzywny w trybie wynikającym z Kodeksu postępowania w sprawach o wykroczenia. W roku ubiegłym Rzecznik w jednym przypadku skorzystał z przysługującego prawa skierowania wniosku o ukaranie przedsiębiorcy. Sprawa dotyczyła mieszkanki powiatu. Policja odstąpiła od skierowania wniosku do sądu o nałożenie kary grzywny wobec niestwierdzenia znamion wykroczenia. W ramach funkcjonującego pozasądowego rozwiązywania sporów konsumenckich w roku 2022 do Wojewódzkiego Inspektoratu Inspekcji Handlowej w Lublinie Delegatura w Chełmie w znaczącej części za pośrednictwem rzecznika konsumentów zgłoszonych zostało 16 wniosków o przeprowadzenie mediacji z przedsiębiorcą. Spośród wszystkich postępowań 5 wniosków zostało załatwionych po myśli konsumenta, 9 wniosków zostało załatwionych niezgodnie z oczekiwaniami konsumenta, natomiast 2 wnioski zostały przekazane do właściwych terytorialnie Inspekcji.

#### **4. Działania o charakterze edukacyjno-informacyjnym**

W ramach działalności edukacyjnej w biurze rzecznika dostępne są materiały informacyjne o treściach propagujących prawa konsumenckie, a także instytucjach służących pomocą konsumentom, które systematycznie są im udostępniane. W ubiegłym roku rzecznik wielokrotnie wypowiadał się w prasie lokalnej Super Tydzień Chełmski i Nowy Tydzień Chełmski na tematy sporne, zgłaszane przez konsumentów.

W roku 2022 rzecznik kontynuował działania zmierzające do wyeliminowania z miasta Chełm i powiatu chełmskiego organizowania pokazów i prezentacji. Rzecznik każdorazowo powziąwszy informacje o mającym odbyć się pokazie zawiadamiał Policję i Sanepid o terminie, godzinie i miejscu pokazu. Efekt był taki, że w niektórych przypadkach przedsiębiorca rezygnował z przeprowadzenia pokazu.

#### **5. Wnioski końcowe**

Działalność rzecznika jest ważna dla mieszkańców miasta i powiatu, ponieważ uzyskują realną pomoc w załatwieniu swoich spraw. Znajduje to także odzwierciedlenie w liczbie pozytywnych rozstrzygnięć, co daje satysfakcję z podjętych działań.



# POWIAT CHEŁMSKI

## Raport o stanie powiatu chełmskiego za 2022 rok

---

Miniony rok sprawozdawczy to czas, który wymagał szeregu kompromisów oraz wzajemnego poszanowania i zrozumienia. Realizacja ustawowych zadań w zmienionej rzeczywistości była możliwa dzięki stworzeniu przez rzecznika platformy porozumienia.

Mając powyższe na uwadze, należy stwierdzić, że pomimo zmienionych okoliczności, w roku sprawozdawczym zrealizowano ustawowe zadania rzecznika.





# POWIAT CHEŁMSKI

## Raport o stanie powiatu chełmskiego za 2022 rok

---

### V. JEDNOSTKI ORGANIZACYJNE POWIATU CHEŁMSKIEGO

Zgodnie z ustawą o samorządzie powiatowym w celu wykonywania zadań powiat może tworzyć jednostki organizacyjne i zawierać umowy z innymi podmiotami.

#### **Jednostki organizacyjne powiatu chełmskiego w 2022 roku:**

1. Powiatowe Centrum Pomocy Rodzinie w Chełmie.
2. Dom Dziecka w Siedliszczu.
3. Dom Pomocy Społecznej w Nowinach.
4. Dom Pomocy Społecznej w Rejowcu.
5. Dom Pomocy Społecznej w Kaniem (Uchwała Nr XLII/307/2022 Rady Powiatu w Chełmie z dnia 4 października 2022 r.).  
„§1 Z dniem 31 grudnia 2022 roku likwiduje się jednostkę organizacyjną pod nazwą Dom Pomocy Społecznej w Kaniem”.
6. Dom Pomocy Społecznej w Chojnie Nowym Pierwszym (Uchwała Nr XXXIII/256/2022 Rady Powiatu w Chełmie z dnia 25 lutego 2022 r.).  
„§1 Z dniem 31 lipca 2022 roku likwiduje się jednostkę organizacyjną pod nazwą Dom Pomocy Społecznej w Chojnie Nowym Pierwszym”.
7. Powiatowy Urząd Pracy w Chełmie.
8. Zespół Szkół im. Henryka Sienkiewicza w Siedliszczu.
9. Liceum Ogólnokształcące im. 27 Wołyńskiej Dywizji Armii Krajowej w Dubience.
10. Specjalny Ośrodek Szkolno-Wychowawczy w Dorohusku.
11. Poradnia Psychologiczno-Pedagogiczna w Rejowcu Fabrycznym.
12. Poradnia Psychologiczno-Pedagogiczna w Pławanicach.
13. Poradnia Psychologiczno-Pedagogiczna w Wierzbicy.



# POWIAT CHEŁMSKI

## Raport o stanie powiatu chełmskiego za 2022 rok

---

### 1. Powiatowe Centrum Pomocy Rodzinie w Chełmie (PCPR)

Zgodnie z ustawą o pomocy społecznej do zadań własnych powiatu należy utworzenie i utrzymywanie PCPR, w tym zapewnienie środków na wynagrodzenie pracowników. PCPR w Chełmie jest wyodrębnioną, budżetową jednostką organizacyjną pomocy społecznej powiatu chełmskiego.

Przedmiotem działania PCPR w Chełmie jest w szczególności:

1. Realizacja zadań własnych powiatu z zakresu pomocy społecznej i pieczy zastępczej.
2. Realizacja zadań pomocy społecznej z zakresu administracji rządowej.
3. Realizacja zadań z zakresu rehabilitacji społecznej osób z niepełnosprawnością.
4. Realizacja zadań z zakresu przeciwdziałania przemocy w rodzinie.
5. Realizacja zadań Organizatora Rodzinnej Pieczy Zastępczej.

W 2022 roku PCPR w Chełmie koordynowało działania związane z realizacją następujących programów oraz strategii:

1. Powiatowy Program Przeciwdziałania Przemocy w Rodzinie oraz Ochrony Ofiar Przemocy w Rodzinie na lata 2021-2026 – przyjęty do realizacji uchwałą Nr XX/169/2021 Rady Powiatu w Chełmie z dnia 5 lutego 2021 roku.
2. Powiatowy Program Działań na rzecz osób niepełnosprawnych na lata 2021-2026 – przyjęty do realizacji uchwałą Nr XX/167/2021 Rady Powiatu w Chełmie z dnia 5 lutego 2021 roku.
3. Powiatowy Program Działań Profilaktycznych w Zakresie Promowania i Wdrożenia Prawidłowych Metod Wychowawczych w Stosunku do Dzieci w Rodzinach Zagrożonych Przemocą na lata 2021-2026 – przyjęty do realizacji uchwałą Nr XX/168/2021 Rady Powiatu w Chełmie z dnia 5 lutego 2021 roku.
4. Powiatowy Program Rozwoju Pieczy Zastępczej w Powiecie Chełmskim na lata 2021-2023 – przyjęty do realizacji uchwałą Nr XX/170/2021 Rady Powiatu w Chełmie z dnia 5 lutego 2021 roku.
5. Strategia Rozwiązywania Problemów Społecznych Powiatu Chełmskiego na lata 2022-2030 – przyjęta do realizacji uchwałą Nr XXXVI/277/2022 Rady Powiatu w Chełmie z dnia 28 kwietnia 2022 roku.



### 1.1. Realizacja zadań z zakresu rehabilitacji społecznej i zawodowej osób z niepełnosprawnością

#### 1. „Pilotażowy Program Aktywny Samorząd”

##### *Moduł I – likwidacja barier utrudniających aktywizację społeczną i zawodową, w tym:*

**Obszar A** – likwidacja bariery transportowej:

**Zadanie 2** – pomoc w uzyskaniu prawa jazdy kategorii B:

- liczba złożonych wniosków: 1,
- liczba podpisanych umów: 1,
- kwota wypłaconego dofinansowania: 1 627,50 zł.

**Obszar B** – likwidacja barier w dostępie do uczestniczenia w społeczeństwie informacyjnym:

**Zadanie 1** – pomoc w zakupie sprzętu elektronicznego lub jego elementów oraz oprogramowania:

- liczba złożonych wniosków: 5,
- liczba podpisanych umów: 4,
- kwota wypłaconego dofinansowania: 25 999,55 zł.

**Zadanie 3** – pomoc w zakupie sprzętu elektronicznego lub jego elementów oraz oprogramowania:

- liczba złożonych wniosków: 2,
- liczba podpisanych umów: 2,
- kwota wypłaconego dofinansowania: 14 491,01 zł.

**Zadanie 4** – pomoc w zakupie sprzętu elektronicznego lub jego elementów oraz oprogramowania:

- liczba złożonych wniosków: 2,
- liczba podpisanych umów: 2,
- kwota wypłaconego dofinansowania: 8 000,00 zł.

**Obszar C** – likwidacja barier w poruszaniu się:

**Zadanie 1** – pomoc w zakupie wózka inwalidzkiego o napędzie elektrycznym:

- liczba złożonych wniosków: 3,
- liczba podpisanych umów: 3,



# POWIAT CHEŁMSKI

## Raport o stanie powiatu chełmskiego za 2022 rok

---

- kwota wypłaconego dofinansowania: 35 000,00 zł.

**Zadanie 2** – pomoc w utrzymaniu sprawności technicznej posiadanego skutera lub wózka inwalidzkiego o napędzie elektrycznym:

- liczba złożonych wniosków: 2,
- liczba podpisanych umów: 2,
- kwota wypłaconego dofinansowania: 7 000,00 zł.

**Zadanie 3** – pomoc w zakupie protezy kończyny, w której zastosowano nowoczesne rozwiązania techniczne:

- liczba złożonych wniosków: 2,
- liczba podpisanych umów: 2.

**Zadanie 5** – pomoc w zakupie skutera inwalidzkiego o napędzie elektrycznym lub oprzyrządowania elektrycznego do wózka ręcznego:

- liczba złożonych wniosków: 5,
- liczba podpisanych umów: 4,
- kwota wypłaconego dofinansowania: 28 717,50 zł.

**Obszar D** – pomoc w utrzymaniu aktywności zawodowej poprzez zapewnienie opieki dla osoby zależnej:

- liczba złożonych wniosków: 1,
- liczba podpisanych umów: 1,
- kwota wypłaconego dofinansowania: 3 020,00 zł.

**Moduł II – pomoc w uzyskaniu wykształcenia na poziomie wyższym**

- liczba złożonych wniosków: 23,
- liczba podpisanych umów: 22,
- kwota wypłaconego dofinansowania: 58 153,30 zł.

### 1.2. „Program Wyrównywanie Różnic Między Regionami III”

W 2022 roku w ramach realizacji programu udzielono gminom z terenu powiatu chełmskiego następującego wsparcia:

**Obszar B** – likwidacja barier w urzędach, placówkach edukacyjnych lub środowiskowych domach samopomocy w zakresie umożliwienia osobom niepełnosprawnym poruszania



# POWIAT CHEŁMSKI

## Raport o stanie powiatu chełmskiego za 2022 rok

---

się i komunikowania: Gmina Dorohusk dla Środowiskowego Domu Samopomocy „Cytrynka” w Dorohusku – kwota wypłaconego dofinansowania 14 296,11 zł.

**Obszar F** – przeciwdziałanie degradacji infrastruktury istniejących warsztatów terapii zajęciowej: Gmina Wojślawice (Warsztat Terapii Zajęciowej w Wojślawicach), Fundacja Rozwoju Rejowca Fabrycznego (Warsztat Terapii Zajęciowej w Rejowcu Fabrycznym) – kwota dofinansowania 217 754,02 zł.

Łączna wartość dofinansowania w 2022 roku, w ramach programu „Wyrównywanie Różnic Między Regionami III” wyniosła 232 050,13 zł.

### 1.3. Zadania z zakresu rehabilitacji społecznej realizowane przez powiat chełmski

a) dofinansowanie do uczestnictwa w turnusie rehabilitacyjnym:

- liczba złożonych wniosków: 128,
- liczba pozytywnie rozpatrzonych wniosków: 118,
- kwota wypłaconego dofinansowania: 270 139, 00 zł.

b) dofinansowanie zaopatrzenia w sprzęt rehabilitacyjny, przedmioty ortopedyczne i środki pomocnicze:

- liczba złożonych wniosków: 452,
- liczba pozytywnie rozpatrzonych wniosków: 422,
- kwota wypłaconego dofinansowania: 1 060 204,00 zł.

c) dofinansowanie likwidacji barier architektonicznych, w komunikowaniu się i technicznych:

- liczba złożonych wniosków: 88,
- liczba pozytywnie rozpatrzonych wniosków: 68,
- kwota wypłaconego dofinansowania: 312 069,00 zł.

d) dofinansowanie sportu, kultury, rekreacji i turystyki osób niepełnosprawnych:

- liczba złożonych wniosków: 26,
- liczba pozytywnie rozpatrzonych wniosków: 12,
- kwota wypłaconego dofinansowania: 25 305,00 zł.

e) dofinansowanie kosztów działania warsztatów terapii zajęciowej:

- kwota środków PFRON przeznaczona na dofinansowanie warsztatów terapii zajęciowej funkcjonujących w powiecie chełmskim: 3 109 648,00 zł.



# POWIAT CHEŁMSKI

## Raport o stanie powiatu chełmskiego za 2022 rok

Łączna kwota udzielonego dofinansowania na ww. zadania w 2022 roku wyniosła 4 777 365,00 zł - więcej o kwotę 599 738,00 zł w porównaniu do 2021 roku.

Ponadto od 29 grudnia 2022 r. Zarząd Powiatu w Chełmie wyraził zgodę na zwiększenie liczby uczestników o 5 osób i utworzenie nowych pracowni w Warsztatach Terapii Zajęciowej w Sawinie oraz w Warsztacie Terapii Zajęciowej w Rejowcu Fabrycznym.

### 1.4. Struktura wydatków na realizację zadań z zakresu pomocy społecznej w 2022 r.

Tabela 16. Wydatki na realizację zadań z zakresu pomocy społecznej

Lp.	Wyszczególnienie	Wydatkowano (kwoty w zł) 2021 r.	Wydatkowano (kwoty w zł ) 2022 r.
1.	85218 - Powiatowe Centra Pomocy Rodzinie <b>Pomoc społeczna</b>	<b>826 920,91</b>	<b>978 619,72</b>
	85508 - Rodziny zastępcze	3 465 703,51	2 971 120,88
	85510 – Działalność placówek opiekuńczo-wychowawczych	453 991,23	314 353,41
	<b>Rodzina</b>	<b>3 919 694,74</b>	<b>3 285 474,29</b>
2.	<b>Ogółem:</b>	<b>4 746 615,65</b>	<b>4 264 094,01</b>

Źródło: Opracowanie własne



# POWIAT CHEŁMSKI

## Raport o stanie powiatu chełmskiego za 2022 rok

**Tabela 17.** Wydatki na realizację zadań z zakresu rehabilitacji społecznej i zawodowej osób z niepełnosprawnością

Lp.	Wyszczególnienie	Wydatkowano (kwota w zł) 2021 r.	Wydatkowano (kwota w zł) 2022 r.
1.	Państwowy Fundusz Rehabilitacji Osób Niepełnosprawnych - Warszawa	4 257 306,00	4 826 148,00
2.	PFRON- „Aktywny Samorząd” (realizacja programu kwiecień 2022 r. - kwiecień 2023 r.,)	131 574,43 - kwota wydatkowana na dzień 8 lutego 2021 r.	182 008,86 - kwota wydatkowana na dzień 31 stycznia 2023 r.
3.	<b>Ogółem:</b>	<b>4 388 880,43</b>	<b>5 008 156,86</b>

Źródło: Opracowanie własne

### 1.5. Działania podjęte w ramach przeciwdziałania COVID-19

W okresie pandemii spowodowanej koronawirusem SARS-CoV-2 pracownicy Powiatowego Centrum Pomocy Rodzinie w Chełmie przestrzegali zalecanego reżimu sanitarnego tj.: dezynfekcja rąk, dezynfekcja powierzchni dotykowych, noszenie maseczek ochronnych zasłaniających usta i nos, przestrzeganie właściwego dystansu od innych osób, kwarantanna dokumentacji przychodzącej, zabezpieczenie biurek płytą pleksi.

Przestrzeganie powyższych zaleceń pozwoliło na zapewnienie właściwego toku pracy, ciągłości realizacji zadań oraz obsługi interesantów w Powiatowym Centrum Pomocy Rodzinie w Chełmie.

### 1.6. Rodzinna piecza zastępcza

Zadania administracji publicznej w zakresie wspierania rodziny i systemu pieczy zastępczej oraz zasady i formy sprawowania pieczy zastępczej, pomocy w usamodzielnianiu jej pełnoletnich wychowanków, a także zasady finansowania wspierania rodziny i systemu pieczy zastępczej określa ustawa z dnia 9 czerwca 2011 r. o wspieraniu rodziny i systemie pieczy zastępczej (Dz. U. z 2022 r., poz. 447 z późn. zm.).



# POWIAT CHEŁMSKI

## Raport o stanie powiatu chełmskiego za 2022 rok

---

Stosując zapisy ustawowe należy mieć na względzie podmiotowość dziecka oraz prawo dziecka do wychowania w rodzinie, a w razie konieczności wychowania dziecka poza rodziną, do opieki i wychowania w rodzinnych formach pieczy zastępczej, jeżeli jest to zgodne z dobrem dziecka.

W 2022 roku PCPR w Chełmie obejmowało pomocą finansową rodziny zastępcze oraz rodzinne domy dziecka funkcjonujące na terenie powiatu chełmskiego tj.:

- 54 rodziny zastępcze spokrewnione, w których przebywało 72 dzieci,
- 21 rodzin zastępczych niezawodowych, w których przebywało 27 dzieci,
- 7 rodzin zastępczych zawodowych, w których przebywało 27 dzieci,
- 3 rodzinne domy dziecka, w których przebywało 28 dzieci.

W 2022 roku PCPR w Chełmie objęło pomocą finansową ogółem 85 rodzin zastępczych (w tym 3 rodzinne domy dziecka) oraz 154 dzieci. Łączna wartość wypłaconych świadczeń wyniosła 1 787 007,16 zł. W porównaniu z rokiem 2021 pomocą finansową objęto o 3 rodziny zastępcze i o 1 dziecko więcej. Wysokość wypłaconych świadczeń w 2022 r. wyniosła o 138 778,57 zł więcej w porównaniu do 2021 roku.

Ponadto w 2022 roku przeszkolono 9 kandydatów do pełnienia funkcji rodziny zastępczej niezawodowej (2 małżeństwa oraz 5 osób) oraz 2 kandydatów do pełnienia funkcji rodziny zastępczej zawodowej (1 rodzina).

Organizator rodzinnej pieczy zastępczej dokonał 22 ocen rodzin zastępczych. Wszystkie rodziny zostały ocenione pozytywnie. Wydano 39 opinii psychologicznych, na podstawie których dokonano oceny predyspozycji oraz motywacji do pełnienia funkcji rodziny zastępczej. Przeprowadzono 148 zespołów do spraw okresowej oceny sytuacji dziecka umieszczonego w rodzinnej pieczy zastępczej.

Ponadto we wrześniu 2022 roku Powiatowe Centrum Pomocy Rodzinie było organizatorem szkolenia pt. „Więź jako czynnik chroniący rozwój człowieka”, w którym uczestniczyło 20 rodzin zastępczych funkcjonujących na terenie powiatu chełmskiego.





# POWIAT CHEŁMSKI

## Raport o stanie powiatu chełmskiego za 2022 rok

### 2. Dom Dziecka w Siedliszczu

#### 2.1. Instytucjonalna piecza zastępcza

Placówka opiekuńczo-wychowawcza zapewnia dzieciom całodobową opiekę i wychowanie oraz zaspokaja ich niezbędne potrzeby, w szczególności emocjonalne, rozwojowe, zdrowotne, bytowe, społeczne i religijne.

Na terenie powiatu chełmskiego w 2022 r. funkcjonowała placówka opiekuńczo-wychowawcza tj. Dom Dziecka w Siedliszczu. Dom posiada 14 miejsc statutowych, w tym: 11 miejsc socjalizacyjnych i 3 miejsca interwencyjne. Placówka funkcjonuje na podstawie zezwolenia Wojewody Lubelskiego wydanego na czas nieokreślony. W okresie od dnia 1 stycznia 2022 r. do dnia 31 grudnia 2022 r. w Domu Dziecka w Siedliszczu przebywało 25 wychowanków, w tym: 23 dzieci pochodzących z powiatu chełmskiego, 2 dzieci z terenu innych powiatów.

**Tabela 18.** Koszt utrzymania placówki opiekuńczo-wychowawczej

Dom Dziecka w Siedliszczu		
	2021 r.	2022 r.
<b>Liczba wychowanków</b>	23	25
<b>Liczba wychowanków z innych powiatów</b>	2	2
<b>Średnie miesięczne wydatki na utrzymanie dziecka w zł</b>	5 635,33 zł	6 304,97
<b>Ogólny koszt utrzymania placówki w zł</b>	1 388 867,78 zł	1 632 817,93

Źródło: Opracowanie własne

Na dzień 31 grudnia 2022 roku w placówce przebywało 16 wychowanków w wieku od 10 do 19 lat. W 2022 r. placówkę opuściło 9 wychowanków, z tego 4 pełnoletnich wychowanków usamodzielniało się, 2 wychowanków zostało przeniesionych do zawodowej rodziny zastępczej, 3 wychowanków umieszczono w regionalnej placówce opiekuńczo-terapeutycznej. Ogólny koszt utrzymania placówki w 2022 r. wyniósł o 243 950,15 zł, więcej w porównaniu do 2021 roku.



# POWIAT CHEŁMSKI

## Raport o stanie powiatu chełmskiego za 2022 rok

---

W 2022 roku placówka nie realizowała żadnych projektów, jednakże w dalszym ciągu współpracowała z różnymi instytucjami i osobami prywatnymi. Do grona sponsorów należą m. in.: Morsy z Corsy, Samodzielny Publiczny Zakład Opieki Zdrowotnej w Łęcznej, Galeria Chełmska, Sii Polska sp. z o. o., Kawiarnia Imbryk, GKS Górnik Łęczna - Piłka Nożna Kobiet, Lider&Partners sp. z o. o., Drilling MS S. A., Patria Łęczna, Harley Davidson East Riders Club Poland, HDK LW Bogdanka, SDV Polska sp. z o. o., Fabryka Cukierków „Pszczółka” sp. z o. o., Szkoła Podstawowa w Pawłowie.

Dzięki wsparciu Morsów wychowankowie wyjechali na kilkudniowy pobyt do Krasnobrodu oraz zorganizowano dla nich jednodniowe wycieczki.

### **3. Domy Pomocy Społecznej**

#### **3.1. Dom Pomocy Społecznej w Nowinach**

Przeznaczony dla osób dorosłych niepełnosprawnych intelektualnie oraz osób w podeszłym wieku i przewlekle somatycznie chorych;

Liczba miejsc statutowych w 2022 r. wynosiła 211.

Średni miesięczny koszt utrzymania mieszkańca wynosił 5 259,46 zł.

#### **3.2. Dom Pomocy Społecznej w Chojnie Nowym Pierwszym**

Przeznaczony dla osób dorosłych, przewlekle psychicznie chorych (jednostka funkcjonowała do dnia 31 lipca 2022 r.).

Liczba miejsc statutowych w 2022 r. wynosiła 47.

Średni miesięczny koszt utrzymania mieszkańca wynosił 4 759,73 zł

#### **3.3. Dom Pomocy Społecznej w Kaniem**

Przeznaczony dla osób dorosłych niepełnosprawnych intelektualnie (jednostka funkcjonowała do dnia 31 grudnia 2022 r.).

Liczba miejsc statutowych w 2022 r. wynosiła 48.

Średni miesięczny koszt utrzymania mieszkańca wynosił 4 546,40 zł.



# POWIAT CHEŁMSKI

## Raport o stanie powiatu chełmskiego za 2022 rok

### 3.4. Dom Pomocy Społecznej w Rejowcu

Przeznaczony dla osób dorosłych, przewlekle psychicznie chorych (jednostka funkcjonuje od 10 czerwca 2022 r.).

Liczba miejsc statutowych w 2022 r. wynosiła 78.

Średni miesięczny koszt utrzymania mieszkańca wynosił 4 395,11 zł.

**Tabela 19.** Średni miesięczny koszt utrzymania mieszkańca w DPS-ach funkcjonujących na terenie powiatu chełmskiego

Lp.	Nazwa jednostki organizacyjnej	2021 r.	2022 r.
1.	DPS w Chojnie Nowym Pierwszym	4 065,51 zł	4 759,73 zł
2.	DPS w Kaniem	4 159,00 zł	4 546,40 zł
3.	DPS w Nowinach	4 455,01 zł	5 259,46 zł
4.	DPS w Rejowcu	-	4 395,11 zł

Źródło: Opracowanie własne

W Domach Pomocy Społecznej wg stanu na dzień 31 grudnia 2022 roku przebywało 276 mieszkańców.

### 3.5. Przeciwdziałanie COVID-19 w DPS-ach i Domu Dziecka w Siedliszczu

Wśród działań podjętych w ramach przeciwdziałania COVID-19 w 2022 roku w związku z zagrożeniem rozprzestrzeniania się zakażeń wirusem SARS-CoV-2 w Domach Pomocy Społecznej wprowadzono rozwiązania w celu zminimalizowania ryzyka zachorowania wśród pracowników i mieszkańców DPS, w szczególności ograniczenia do niezbędnego minimum bezpośrednich kontaktów z innymi pracownikami w miejscu pracy, wykorzystywania w komunikacji z innymi pracownikami służbowych telefonów, używania środków do dezynfekcji rąk, rękawiczek jednorazowych oraz maseczek kiedy wymagała tego sytuacja zdrowotna panująca w placówkach.



# POWIAT CHEŁMSKI

## Raport o stanie powiatu chełmskiego za 2022 rok

---

W DPS w Nowinach odwiedziny mieszkańców przez najbliższych członków rodzin oraz osoby zaprzyjaźnione i znajome w sytuacji wzrostu zachorowań odbywały się w ograniczonym wymiarze. Jednocześnie aktywność mieszkańców domu poza terenem placówki okresowo była minimalizowana.

Do niezbędnych ograniczono kontakty z członkami ZTO oraz nie kontaktowano się w sposób bezpośredni z mieszkańcami domu, kiedy nie wymagała tego sytuacja. Pracownicy zostali zobowiązani do niezwłocznego poinformowania pracodawcy za pośrednictwem poczty elektronicznej lub telefonicznie o zachorowaniach na COVID-19.

Wstęp na teren domu pomocy społecznej miały wyłącznie osoby niezbędne do prawidłowego funkcjonowania domu, nie wykazujące objawów infekcji dróg oddechowych, w tym w szczególności kaszlu i gorączki.

Pracownicy ZTO zostali zobowiązani do monitorowania stanu zdrowia osób, które nie zostały zdiagnozowane jako osoby zakażone i w sytuacji niepokojących objawów mogących wskazywać na infekcję dróg oddechowych, do niezwłocznego kontaktu z lekarzem podstawowej opieki zdrowotnej

Dom Pomocy Społecznej w Nowinach w ramach przeciwdziałania COVID-19 pozyskał dotację z rezerwy celowej w Lublinie w kwocie 188 146,00 zł. Zakupiono za tę kwotę środki ochrony osobistej (12 740,00 zł) oraz wypłacono dodatki dla pracowników (175 406 zł).

W ramach przeciwdziałania COVID-19 w 2022 roku w Domu Dziecka w Siedliszczu podjęto następujące działania:

- przestrzegano wprowadzonych procedur postępowania w związku z zagrożeniem związanym z koronawirusem SARS-CoV-2,
- przy wejściu do placówki w dalszym ciągu funkcjonowały urządzenia do dezynfekcji rąk, wisiała także informacja o obowiązku noszenia maseczek ochronnych,
- wyposażono pracowników i wychowanków w środki ochrony indywidualnej, m. in.: maseczki ochronne, rękawiczki jednorazowe, płyn do dezynfekcji,
- w pierwszych kilku miesiącach 2022 r. kontynuowano trzykrotny pomiar temperatury, zarówno wychowankom, jak i pracownikom placówki oraz ograniczano liczbę wyjść wychowanków poza placówkę, a także możliwość ich urlopowania,
- ograniczano kontakty z osobami z zewnątrz,
- w przypadku podejrzeń zachorowania na COVID-19 osoby z objawami były izolowane, a pracownicy byli zobligowani do korzystania z maseczek ochronnych



# POWIAT CHEŁMSKI

## Raport o stanie powiatu chełmskiego za 2022 rok

---

i przestrzegania ścisłego reżimu sanitarnego.

Dzięki przestrzeganiu wprowadzonych procedur, pomimo przypadków zakażeń, placówka funkcjonowała w miarę normalnie, udało się uniknąć całkowitego paraliżu oraz większych braków osobowych wśród pracowników.

#### 4. Powiatowy Urząd Pracy w Chełmie (PUP)

PUP w Chełmie wchodzi w skład powiatowej administracji zespolonej i realizuje zadania powiatu w zakresie polityki rynku pracy określone w ustawie o promocji zatrudnienia i instytucjach rynku pracy. Obszarem działania PUP w Chełmie jest powiat chełmski oraz miasto Chełm zgodnie z zawartym porozumieniem pomiędzy miastem Chełm i powiatem chełmskim w sprawie realizacji zadań z zakresu zatrudnienia i przeciwdziałania bezrobociu.

##### 4.1. Poziom bezrobocia

Na koniec grudnia 2022 roku w ewidencji PUP w Chełmie zarejestrowanych było 4 855 osób bezrobotnych i 138 osób poszukujących pracy.

Z powiatu chełmskiego figurowały 2 893 osoby bezrobotne oraz 62 osoby poszukujące pracy. W porównaniu do końca grudnia 2021 roku odnotowano spadek poziomu bezrobocia o 634 osoby tj. 11,6%; w powiecie chełmskim o 422 osoby tj. 12,7%.

Wśród ogółu zarejestrowanych bezrobotnych dominowały:

- osoby bezrobotne bez prawa do zasiłku – 4227 (w powiecie chełmskim – 2518 osób tj. 87,0%),
- długotrwale bezrobotni – 2758 osób (w powiecie chełmskim – 1661 tj. 57,4%),
- kobiety – 2681 (w powiecie – 1624 tj. 56,1%),
- bezrobotni do 30 roku życia – 1180 (w powiecie – 757 tj. 26,2%),
- osoby bez doświadczenia zawodowego – 1283 (w powiecie – 825 osób tj. 28,5%).

Natomiast najmniejszą grupę w ewidencji stanowiły: osoby bezrobotne niepełnosprawne – 328 (w powiecie chełmskim – 166 tj. 5,7%); osoby w okresie do 12 miesięcy od dnia ukończenia nauki (absolwenci) – 176 (w powiecie – 123 osoby tj. 4,3%).



# POWIAT CHEŁMSKI

## Raport o stanie powiatu chełmskiego za 2022 rok

### 4.2. Stopa bezrobocia

W 2022 roku zaobserwowano spadek wskaźnika stopy bezrobocia, zarówno w powiecie chełmskim jak i mieście Chełm.

Według danych Głównego Urzędu Statystycznego stopa bezrobocia w dniu 31.12.2022 roku wyniosła: w powiecie chełmskim – 15,5%; w mieście Chełm - 9,2%; w województwie lubelskim – 8,1%; w Polsce – 5,2%. W odniesieniu do stanu sprzed roku wskaźnik bezrobocia w powiecie chełmskim zmniejszył się o 2,0 punkty procentowe; w mieście Chełm – o 1,0 pkt.

Tabela 20. Wskaźnik stopy bezrobocia

Wyszczególnienie	31.12.2021 r.	31.12.2022 r.	Spadek (punkty procentowe)
Polska	5,8%	5,2%	-0,6
Woj. lubelskie	8,7%	8,1%	-0,6
Powiat chełmski	17,5%	15,5%	-2,0
Miasto Chełm	10,2%	9,2%	-1,0

Źródło: Opracowanie własne na podstawie danych GUS

\*Główny Urząd Statystyczny dokonał rewizji miesięcznej stopy bezrobocia rejestrowanego dla Polski, województw i powiatów za okres od grudnia 2021 r. do sierpnia 2022 r. Rewizja stopy bezrobocia uwzględnia aktualizację danych dotyczących: pracujących poza rolnictwem indywidualnym oraz pracujących w rolnictwie indywidualnym. Na zmiany wartości stopy bezrobocia zasadniczy wpływ miała aktualizacja danych o pracujących w rolnictwie na podstawie przeprowadzonego w 2020 r. Powszechnego Spisu Rolnego.

### 4.3. Bezrobotni według poziomu wykształcenia

Najliczniejszą grupę wśród zarejestrowanych bezrobotnych na koniec roku 2022 stanowiły osoby z wykształceniem policealnym i średnim zawodowym (25,7%), następnie z wykształceniem gimnazjalnym i niższym (25,3%). W powiecie chełmskim dominowały osoby z wykształceniem gimnazjalnym i niższym, które stanowiły 28,2%; zasadniczym zawodowym - 25,3% oraz policealnym i średnim zawodowym – 25,1%. Najmniej bezrobotnych występowało z wykształceniem średnim ogólnokształcącym i wyższym.



#### 4.4. Struktura bezrobotnych według czasu pozostawania bez pracy

Pod względem czasu pozostawania bez pracy, największe trudności ze znalezieniem pracy mają osoby pozostające bez pracy powyżej 24 miesięcy, które stanowią 25,5% (1240 osób); w powiecie chełmskim – 26,8% (774 osoby). Drugą co do wielkości grupą są osoby pozostające bez pracy od 1 do 3 miesięcy – 22,0% (1068); w powiecie chełmskim – 21,2% (612). Najmniej osób pozostaje w ewidencji do 1 miesiąca – 10,6% (517 osób), w powiecie chełmskim – 10,4 % (301 osób).

#### 4.5. Formy działalności PUP w Chełmie

##### Usługi rynku pracy

##### 1. Pośrednictwo pracy

PUP w Chełmie systematycznie rozwija współpracę z pracodawcami. Nawiązywaniem kontaktów z pracodawcami, promocją usług Urzędu i pozyskiwaniem ofert pracy zajmują się pracownicy z funkcją doradcy klienta instytucjonalnego.

W 2022 roku doradcy klienta instytucjonalnego nawiązali 8 717 kontaktów z pracodawcami, w wyniku których pozyskali do współpracy 158 nowych pracodawców do współpracy.

W roku ubiegłym do PUP w Chełmie wpłynęło 3 809 ofert pracy (z powiatu chełmskiego – 1 206 ofert). W porównaniu do roku 2021 odnotowano spadek liczby ofert pracy o 124; w powiecie – o 70 ofert.

##### 2. Szkolenia

W 2022 roku PUP w Chełmie skierował na szkolenia 480 osób bezrobotnych, z powiatu chełmskiego, szkoleniami objęto 266 osób.

##### 3. Środki Krajowego Funduszu Szkoleniowego

W 2022 rozpatrzono pozytywnie 62 wnioski o przyznanie środków z Krajowego Funduszu Szkoleniowego na finansowanie lub współfinansowanie działań na rzecz kształcenia ustawicznego pracowników, pracodawców.

Ze wsparcia w formie podnoszenia kwalifikacji skorzystało ogółem: 304 pracowników oraz 17 pracodawców (z powiatu chełmskiego – 18 pracowników i 3 pracodawców).



# POWIAT CHEŁMSKI

## Raport o stanie powiatu chełmskiego za 2022 rok

---

### **4. Studia Podyplomowe**

W 2022 roku dofinansowanie kosztów studiów podyplomowych otrzymało 14 osób (z powiatu chełmskiego – 3 osoby). Były to między innymi takie kierunki studiów jak: Executive Master of Business Administration, Edukacja i rehabilitacja osób niepełnosprawnych z niepełnosprawnością intelektualną (oligofrenopedagogika), integracja sensoryczna z terapią ręki, biznesowe i prawne aspekty restrukturyzacji i upadłości.

### **5. Poradnictwo zawodowe**

Poradnictwem indywidualnym w 2022 roku objęto 895 osób, z powiatu – 519 osób.

Poradnictwo grupowe – realizowane jest w formie zajęć grupowych, mających na celu aktywizację i przygotowanie do rozwiązywania problemów zawodowych.

Poradnictwem grupowym objęto 43 osoby (z powiatu chełmskiego – 24).

Indywidualną informacją zawodową objęto 618 osób, z powiatu 380 osób, a grupową informacją zawodową 102 osoby (z powiatu – 62).

### **Instrumenty rynku pracy**

#### **1. Prace interwencyjne**

W 2022 roku utworzono 142 miejsca pracy w ramach prac interwencyjnych dla osób bezrobotnych, w powiecie chełmskim – 59.

#### **2. Roboty publiczne**

W 2022 roku zorganizowano 184 miejsca pracy w ramach robót publicznych, w powiecie chełmskim – 171.

#### **3. Staże**

W analizowanym okresie zorganizowano ogółem 1 414 miejsc staży, w powiecie chełmskim utworzono 454 miejsca staży.

#### **4. Prace społecznie użyteczne**

W 2022 roku zawarto 12 porozumień z jednostkami samorządu terytorialnego, w wyniku których utworzono 119 miejsc prac społecznie użytecznych, w powiecie - 97.

#### **5. Jednorazowe środki na rozpoczęcie działalności gospodarczej**

W 2022 roku PUP w Chełmie przyznał 75 osobom środki na podjęcie własnej działalności gospodarczej. Z powiatu chełmskiego środki otrzymało 37 osób.





# POWIAT CHEŁMSKI

## Raport o stanie powiatu chełmskiego za 2022 rok

---

Najwięcej osób rozpoczęło działalność gospodarczą w zakresie usług: remontowo-budowlanych, fryzjerskich i kosmetycznych, konserwacji i naprawy pojazdów samochodowych oraz handlu.

### **6. Refundacja kosztów wyposażenia i doposażenia stanowiska pracy**

W 2022 roku utworzono 50 miejsc pracy dla osób bezrobotnych w ramach refundacji kosztów wyposażenia lub doposażenia stanowiska pracy, w powiecie chełmskim – 19.

### **7. Bony na zasiedlenie**

W 2022 roku 156 osób bezrobotnych skorzystało z bonów na zasiedlenie (z powiatu chełmskiego – 82 osoby).

#### **4.6. Projekty i programy realizowane przez PUP w Chełmie w 2022 roku**

Projekt „**Aktywizacja osób młodych pozostających bez pracy w Powiecie Chełmskim i Mieście Chełm (VI)**” - realizowany w ramach Programu Operacyjnego Wiedza Edukacja Rozwój 2014-2020, Oś Priorytetowa I „Osoby młode na rynku pracy”, Działanie 1.1 „Wsparcie osób młodych pozostających bez pracy na regionalnym rynku pracy – projekty pozakonkursowe”, Poddziałanie 1.1.1 „Wsparcie udzielane z Europejskiego Funduszu Społecznego”. Okres realizacji: 01.01.2021 r. - 31.12.2022 r.

**Wartość projektu:** 9 231 811,90 zł

Cel projektu: Zwiększenie możliwości zatrudnienia osób młodych do 29. roku życia pozostających bez pracy w powiecie chełmskim i mieście Chełm.

W 2022 roku projektem objęto 636 osób (z powiatu chełmskiego – 392 osoby) tj.:

- 407 osób skierowano na staż (z powiatu – 249),
- 21 osób otrzymało jednorazowe środki na podjęcie własnej działalności gospodarczej (z powiatu – 11),
- 24 osoby skorzystały z bonu na zasiedlenie (z powiatu – 15),
- 11 osób skierowano na doposażone stanowisko pracy (z powiatu – 7),
- 173 osoby skierowano na szkolenia grupowe (z powiatu – 110),
- 636 osób objęto Indywidualnym Planem Działania (z powiatu – 392).



# POWIAT CHEŁMSKI

## Raport o stanie powiatu chełmskiego za 2022 rok

---

W ramach projektu wsparciem objęto łącznie 10 osób z niepełnosprawnościami (z powiatu – 3 osoby), które zostały objęte stażami.

Projekt: „**Nowy start – lepsze jutro (VII)**” realizowany w ramach Regionalnego Programu Operacyjnego Województwa Lubelskiego 2014-2020, Oś Priorytetowa 9, Działanie 9.2. Okres realizacji: 01.07.2021 r. - 31.12.2022 r.

**Wartość projektu:** 9 219 531,40 zł

Cel projektu: zwiększenie zatrudnienia osób znajdujących się szczególnie trudnej sytuacji na rynku pracy (w tym osób starszych po 50. roku życia, kobiet, osób niepełnosprawnych, osób długotrwale bezrobotnych, o niskich kwalifikacjach) oraz poprawa szans na zatrudnienie osób odchodzących z rolnictwa w powiecie chełmskim i mieście Chełm.

W 2022 roku wsparciem objęto 491 osób bezrobotnych (z powiatu chełmskiego - 258 osób) tj.:

- 254 osoby skierowano na staż (z powiatu chełmskiego – 134 osoby),
- 22 osoby skierowano na doposażone lub wyposażone stanowisko pracy (z powiatu chełmskiego - 10),
- 185 osób skierowano na szkolenia zawodowe (z powiatu – 100),
- 30 osób otrzymało jednorazowe środki na podjęcie działalności gospodarczej (z powiatu – 14),
- 491 osób objęto Indywidualnym Planem Działania (z powiatu – 258).

Projektem zostało objętych 11 osób z niepełnosprawnościami (z powiatu – 7), z których 1 osoba z powiatu została zatrudniona w ramach refundacji kosztów wyposażenia i doposażenia stanowiska pracy, a pozostałe osoby podjęły staż.

### Programy regionalne

#### Program regionalny „**Drogi – mosty – rzeki VI**”

Głównym celem programu Drogi – Mosty – Rzeki VI była aktywizacja osób z grupy w szczególnie trudnej sytuacji na rynku pracy przy pracach związanych z utrzymaniem ładu i porządku w gminach, poprzez porządkowanie terenów zieleni, porządkowanie dróg i przystanków na terenie miast i gmin, ponadto poprawa stanu technicznego urządzeń



# POWIAT CHEŁMSKI

## Raport o stanie powiatu chełmskiego za 2022 rok

---

melioracyjnych, mających wpływ na bezpieczeństwo przeciwpowodziowe mieszkańców i infrastruktury terenów położonych w pobliżu dolin rzecznych. Okres realizacji programu: 01.01.2022 r. - 31.12.2022 r.

**Wartość programu:** 659 000,00 zł

Uczestnicy programu: W ramach robót publicznych zostało zatrudnionych 58 osób bezrobotnych z powiatu chełmskiego, spełniających warunki uczestnictwa w programie, znajdujących się w szczególnie trudnej sytuacji na rynku pracy. Realizatorzy programu: jednostki samorządu terytorialnego powiatu chełmskiego.

Program regionalny „Młody przedsiębiorczy III - aktywizacja zawodowa osób bezrobotnych do 30 roku życia ze szczególnym uwzględnieniem osób wyłączonych z rynku pracy z powodu opieki nad dziećmi/ osobami zależnymi oraz seniorami, w szczególności rodziców powracających lub wchodzących na rynek pracy oraz kobiet powracających na rynek pracy po urodzeniu dziecka, urlopie macierzyńskim lub wychowawczym, okresie bierności zawodowej związanym z wychowaniem dzieci.”

Głównym celem programu była promocja idei przedsiębiorczości wśród osób bezrobotnych do 30 roku życia poprzez aktywne wsparcie w podjęciu pracy na własny rachunek. Okres realizacji programu: 01.01.2022 r. - 31.12.2022 r.

**Wartość programu:** 162 000,00 zł

Uczestnicy programu: 7 osób bezrobotnych (z powiatu chełmskiego - 3), spełniających warunki uczestnictwa w programie zainteresowanych uzyskaniem jednorazowych środków na podjęcie działalności gospodarczej.

### Programy lokalne

#### Program lokalny „Bezpieczna szkoła 2022”

Celem programu była aktywizacja zawodowa osób bezrobotnych poprzez zatrudnienie ich w ramach robót publicznych do zadań związanych z zapewnieniem bezpieczeństwa na terenie szkół, przejściach drogowych przy szkołach oraz dowozu uczniów do szkół na terenie powiatu chełmskiego oraz miasta Chełm.

Okres realizacji programu: od września 2022 r. do lutego 2023 r.

Efekty programu: 71 osób bezrobotnych (z powiatu chełmskiego – 70)



# POWIAT CHEŁMSKI

## Raport o stanie powiatu chełmskiego za 2022 rok

---

zostało zatrudnionych w ramach robót publicznych.

### **Programy finansowane ze środków rezerwy Funduszu Pracy**

#### **Program aktywizacji zawodowej bezrobotnych w regionach wysokiego bezrobocia**

Liczba osób objętych programem: 68 (z powiatu chełmskiego - 40), w tym:

- staże – 46 (z powiatu – 30),
- bon na zasiedlenie – 22 (z powiatu – 10).

Okres realizacji: 01.09.2022 r. – 31.12.2022 r.

**Wartość programu:** 360 000,00 zł

#### **4.7. Działania PUP w Chełmie w ramach Tarczy antykryzysowej COVID-19**

Na podstawie Ustawy z dnia 2 marca 2020 r. o szczególnych rozwiązaniach związanych z zapobieganiem, przeciwdziałaniem i zwalczaniem COVID-19, innych chorób zakaźnych oraz wywołanych nimi sytuacji kryzysowych oraz niektórych innych ustaw PUP w Chełmie realizował następujące formy wsparcia dla przedsiębiorców:

Udzielanie dotacji na pokrycie bieżących kosztów prowadzenia działalności gospodarczej dla mikro i małych przedsiębiorców przyznawanej na podstawie rozporządzenia w sprawie wsparcia uczestników obrotu gospodarczego poszkodowanych wskutek pandemii COVID-19 (rodzaj przeważającej działalności oznaczony kodem PKD 56.30.2; 93.29.A lub 93.29.Z).

Nabór wniosków do 15.04.2022 r.

- liczba mikro i małych przedsiębiorców, którym wypłacono dotację: 3 (z powiatu chełmskiego - 2),
- kwota udzielonych dotacji: 15 000,00 zł (powiat chełmski - 10 000,00 zł).

#### **4.8. Zatrudnienie cudzoziemców**

PUP posiada kompetencje dotyczące wydawania zezwoleń na prace sezonowe dla cudzoziemców oraz rejestracji oświadczeń o powierzeniu wykonywania pracy cudzoziemcowi. Ponadto PUP dokonuje analizy rynku pracy w celu wydawania informacji starosty chełmskiego o braku możliwości zaspokojenia potrzeb kadrowych pracodawcy lub o negatywnym wyniku rekrutacji niezbędnych do wydania przez Wojewodę zezwolenia



# POWIAT CHEŁMSKI

## Raport o stanie powiatu chełmskiego za 2022 rok

---

na pracę stałą.

W 2022 roku w PUP w Chełmie zarejestrowano ogółem:

- 57 wniosków o pozwolenie na pracę sezonową. Złożone wnioski obejmowały branżę rolniczą (praca przy zbiorach i sortowaniu owoców),
- 2954 oświadczenia o powierzeniu wykonywania pracy dla cudzoziemców.

W zdecydowanej większości były to oświadczenia dla obywateli Ukrainy – 2 113, Białorusi - 369, Gruzji - 291, Mołdawii - 115, Rosji - 52, Armenii - 14. Dominowały branże:

- transport -1 236 oświadczeń,
- budownictwo - 836,
- przetwórstwo przemysłowe – 391,
- działalność w zakresie administrowania i działalność wspierająca -104,
- zbieranie, przetwarzanie i unieszkodliwienie odpadów - 53,
- gastronomia - 42.

Starosta chełmski wydał 34 informacje o braku możliwości zaspokojenia potrzeb kadrowych pracodawcy.

### **4.9. Powiatowa Rada Rynku Pracy**

Powiatowa Rada Rynku Pracy jest organem opiniodawczo-doradczym starosty Chełmskiego w sprawach polityki rynku pracy.

Zgodnie z § 4 ust. 2 Rozporządzenia Ministra Pracy i Polityki Społecznej z dnia 14 maja 2014 roku w sprawie rad rynku pracy, posiedzenia rady rynku pracy odbywają się co najmniej raz na kwartał.

W 2022 roku odbyło się pięć posiedzeń Powiatowej Rady Rynku Pracy w Chełmie.

#### **Tematem posiedzeń było:**

1. Informacja o sytuacji na lokalnym rynku pracy.
2. Zaopiniowanie planu wydatków Funduszu Pracy na 2022 rok.
3. Opiniowanie zmian do planu finansowego Funduszu Pracy.
4. Ocena racjonalności gospodarowania środkami Funduszu Pracy.
5. Kryteria podziału środków Funduszu Pracy.
6. Wydanie opinii w sprawach kierunków szkoleń na 2023 rok.



# POWIAT CHEŁMSKI

## Raport o stanie powiatu chełmskiego za 2022 rok

---

7. Informacja z realizacji zadań w 2021 roku w ramach Programu Promocji Zatrudnienia i Aktywizacji Lokalnego Rynku Pracy na lata 2019 - 2022.
8. Analiza efektywności instrumentów rynku pracy za 2021 rok.
9. Informacja na temat projektów i programów realizowanych w 2022 roku.
10. Wydanie opinii w sprawie umorzenia nienależnie pobranego świadczenia.

W 2022 roku Powiatowa Rada Rynku Pracy w czasie posiedzeń podjęła 15 uchwał w sprawach należących do zakresu jej kompetencji (w 2021 r. - 14).

### **4.10. Przeciwdziałanie COVID-19 w PUP w Chełmie**

W 2022 roku PUP w Chełmie nadal podejmował działania związane z przeciwdziałaniem zagrożenia zarażeniem koronawirusem SARS-CoV-2. Pracownicy byli wyposażeni w środki dezynfekujące, jednorazowe maseczki oraz pleksy ochronne. Preferowana była obsługa klienta z wykorzystaniem elektronicznych form komunikacji. Nadal kontynuowano telefoniczne potwierdzanie gotowości w stosunku do osób, które zgłaszały obawy przed zakażeniem lub stan ich zdrowia nie pozwalał na osobiste wizyty. Wizyty były wyznaczane w przypadku, gdy wymagany był podpis osoby bezrobotnej. W siedzibie PUP rozwieszono były informacje o zachowaniu środków ostrożności przez interesantów. Rozszerzono pakiet informacyjny o usługach i instrumentach rynku pracy z możliwością korzystania z wydruków, wniosków oraz przesyłania korespondencji za pomocą portalu [praca.gov.pl](http://praca.gov.pl).

### **5. Placówki oświatowe**

Powiat chełmski w 2022 roku był organem prowadzącym dla następujących szkół i placówek oświatowych:

- Liceum Ogólnokształcące im. 27 Wołyńskiej Dywizji Armii Krajowej w Dubience,
- Zespołu Szkół im. Henryka Sienkiewicza w Siedliszczu,
- Specjalnego Ośrodka Szkolno-Wychowawczego w Dorohusku,
- Poradni Psychologiczno-Pedagogicznej w Rejowcu Fabrycznym,
- Poradni Psychologiczno-Pedagogicznej w Pławanicach,
- Poradni Psychologiczno-Pedagogicznej w Wierzbicy.



# POWIAT CHEŁMSKI

## Raport o stanie powiatu chełmskiego za 2022 rok

---

### **Zespół Szkół w Siedliszczu, ul. Szkolna 64, 22-130 Siedliszcze**

W skład Zespołu Szkół wchodzi Liceum Ogólnokształcące im. Romualda Traugutta istniejące od 1948 r. oraz Technikum i Szkoła Policealna. Obecnie szkoła kształci młodzież na poziomie jedynie liceum ogólnokształcącego. W roku szkolnym 2021/2022 w liceum naukę pobierało 90 uczniów. Uczniowie ci pochodzili z terenu Siedliszcza i gmin ościennych, a także z terenu powiatu łęczyńskiego i świdnickiego. Przy szkole prowadzony był internat, w którym zakwaterowanych było 23 wychowanków.

W roku szkolnym 2021/2022 w szkole zatrudnionych było ogółem 19 nauczycieli, w tym 10 w pełnym wymiarze czasu pracy i 9 w niepełnym wymiarze czasu pracy na 4,07 etatu.

W szkole znajduje się 6 pracowni szkolnych, tj.: informatyczna, historyczna, polonistyczna, geograficzna, biologiczna oraz biblioteka szkolna. W Liceum nauczane są języki obce takie jak: angielski, niemiecki i rosyjski.

W roku szkolnym 2021/2022 szkoła prowadziła:

- 1) świetlicę środowiskową PCK – dodatkowe zajęcia, dożywianie uczniów;
- 2) programy profilaktyczne: „Różowa wstążeczka”, „Nie piję”, „Nie palę”, „Nie biorę”, „Wady cewy nerwowej”, „Wybieram życie – pierwszy krok”, „Stop agresji i przemocy”, „Żyję bez ryzyka AIDS”, „Cyberuzależnienia”, profilaktyka raka prostaty, profilaktyka raka skóry-czerniaka, zasady bezpieczeństwa w czasie COVID-19;
- 3) Centrum Edukacji Europejskiej – Promowanie Samorządności Uczniów – Młodzi Głosują;
- 4) promocję szkoły (udział w targach pracy i edukacji, publikacje reklamowe w prasie, foldery itp.);
- 5) wolontariat uczniowski;
- 6) program SKS.

### **Liceum Ogólnokształcące im. 27 Wołyńskiej Dywizji Armii Krajowej w Dubience, ul. 3 Maja 4, 22-145 Dubienka**

Liceum Ogólnokształcące im. 27 Wołyńskiej Dywizji Armii Krajowej w Dubience funkcjonuje od 1975 r.

W roku szkolnym 2021/2022 w liceum naukę pobierało 59 uczniów. Uczniowie ci pochodzili z terenu gmin ościennych, w tym również z terenu powiatu hrubieszowskiego. Przy szkole prowadzony jest internat, w którym zakwaterowanych było 45 wychowanków.

W roku szkolnym 2021/2022 w szkole zatrudnionych było ogółem 18 nauczycieli,



# POWIAT CHEŁMSKI

## Raport o stanie powiatu chełmskiego za 2022 rok

---

w tym 9 w pełnym wymiarze czasu pracy i 9 w niepełnym wymiarze czasu pracy na 3,87 etatu.

W szkole znajduje się 6 pracowni, tj. językowa, komputerowa, matematyczno-fizyczna, biologiczna, geograficzna i języka polskiego oraz ICIM (Internetowe Centrum Informacji Multimedialnej) przy bibliotece szkolnej. Języki obce nauczane w szkole to: język angielski, niemiecki i rosyjski.

W roku szkolnym 2021/2022 w Liceum realizowane były innowacje pedagogiczne:

- służba graniczna,
- edukacja wojskowa,
- edukacja wojskowa MON.

W roku szkolnym 2021/2022 uczniowie klasy III A uczestniczyli w IV edycji pilotażowego „Programu wspierania szkół ponadgimnazjalnych prowadzących Piony Certyfikowanych Wojskowych Klas Mundurowych”, a uczniowie klasy III B rozpoczęli uczestnictwo w V edycji Programu wspierania przez MON szkół ponadpodstawowych w ramach Programu Certyfikowane Wojskowe Klasy Mundurowe (zakończenie w roku 2023).

Decyzją 39/CWCR/2022 z dnia 31 maja 2022 r. Ministra Obrony Narodowej Liceum otrzymało zezwolenie na utworzenie od dnia 1 września 2022 r. oddziału przygotowania wojskowego.

W związku z realizacją innowacji pedagogicznych SG i EW szkoła współpracowała z MON w Warszawie, NOSG w Chełmie, placówkami SG w Skryhiczynie i Hrubieszowie, JW w Hrubieszowie, WCR w Chełmie oraz WOT. Szkoła ściśle współpracuje ze środowiskami żołnierzy 27 WDAK w Chełmie, Hrubieszowie, Światowym Związkiem Żołnierzy 27 WDAK w Warszawie oraz Stowarzyszeniem Odra-Niemen.

W roku szkolnym 2021/2022 szkoła realizowała:

- promocję szkoły (Giełda Szkół, wyjazdy do szkół, publikacje reklamowe w prasie oraz na stronach internetowych, list do uczniów kl. VIII szkół podstawowych zamieszczony na stronie internetowej szkoły, informacja o szkole zamieszczona w Informatorze o Szkołach Ponadpodstawowych Województwa Lubelskiego),
- programy profilaktyczne „Wybierz życie – pierwszy krok”, „ARS” - jak dbać o miłość, „Podstępne WZW”, „Znamię, znam je”, „Profilaktyka czerniaka”,
- wolontariat uczniowski – udział uczniów w warsztatach „Akcja 04” zorganizowanych przez Fundację TU i TAM,





# POWIAT CHEŁMSKI

## Raport o stanie powiatu chełmskiego za 2022 rok

---

- program SKS,
- obóz szkoleniowy klas mundurowych,
- Nocny Maraton Czytania w internacie,
- pomoc uchodźcom z Ukrainy poprzez wyjazdy z posiłkami na przejście graniczne w Dorohusku.

### **Specjalny Ośrodek Szkolno-Wychowawczy w Dorohusku, ul. Graniczna 1, 22-175 Dorohusk**

Specjalny Ośrodek Szkolno-Wychowawczy w Dorohusku powstał w 1990 r. Jest placówką oświatową, która umożliwia realizację obowiązku szkolnego dzieciom i młodzieży z niepełnosprawnością intelektualną w stopniu umiarkowanym, znacznym, głębokim, autyzmem i z niepełnosprawnościami sprzężonymi. Ośrodek w sposób profesjonalny zaspokaja potrzeby edukacyjne uczniów, zapewnia im też kompleksową i fachową pomoc specjalistyczną. Wychowankowie mogą realizować i spełniać oczekiwania edukacyjne, wychowawcze i społeczne, własne oraz swoich rodziców.

W ośrodku znajduje się 12 pracowni, w tym: komputerowa, gospodarstwa domowego, stolarska, ceramiczna, logopedyczna, rehabilitacji i integracji sensorycznej, fizjoterapii z hydroterapią, wczesnego wspomaganie rozwoju dziecka (WWRD), rewalidacji indywidualnej, sala doświadczania świata, rewalidacyjno-wychowawcza, pomocy psychologiczno-pedagogicznej. Ponadto jest tam 10 klas (w tym trzy pomieszczenia przedszkola, sala multimedialna, plastyczna, muzyczna).

W roku szkolnym 2021/2022 w ośrodku funkcjonowało:

- wczesne wspomaganie rozwoju dziecka, z którego korzystało 31 dzieci,
- przedszkole specjalne, do którego uczęszczało 15 przedszkolaków,
- szkoła podstawowa specjalna, w której naukę pobierało 20 dzieci,
- szkoła przysposabiająca do pracy, do której uczęszczało 17 dzieci,
- oddział rewalidacyjno-wychowawczy, do którego uczęszczało 5 uczniów,
- grupy wychowawcze, 23 wychowanków.

W roku szkolnym 2021/2022 w ośrodku zatrudnionych było ogółem 41 nauczycieli, w tym 38 zatrudnionych w pełnym wymiarze czasu pracy i 3 w niepełnym wymiarze czasu pracy na 1,50 etatu.

Ośrodek proponuje wychowankom szereg zajęć terapeutycznych wspomagających ich rozwój: zajęcia korekcyjno-kompensacyjne, dydaktyczno-wyrównawcze,



# POWIAT CHEŁMSKI

## Raport o stanie powiatu chełmskiego za 2022 rok

---

neurologopedyczne, logopedyczne, Alternatywne Metody Komunikacji, arteterapię (ceramika, witraż, teatr), muzykoterapię, EEG-Biofeedback, Integrację Sensoryczną, fizjoterapię, hydroterapię z chromoterapią, terapię ręki, sensoplastykę, hipoterapię i zajęcia na basenie. W placówce działa od 2007 r. teatr „Azumi”.

W roku zakupiono: komputery i meble do nowo powstałej pracowni WWRD i do pracowni komputerowej, pomoce edukacyjne do przedszkola, WWRD, grup wychowawczych i szkół wchodzących w skład ośrodka. Zakupiono także artykuły ceramiczne do wykorzystania w pracy z uczniami i sprzęt AGD do kuchni na kwotę 12 027,89 zł.

SOSW w Dorohusku realizuje współfinansowany ze środków Europejskich Funduszy Społecznych projekt AKTYWNI ZAWODOWO, w ramach którego zakupiono narzędzia florystyczne, ubrania robocze dla uczniów, manekiny i akcesoria krawieckie, sprzęt do pracowni stolarskiej, sprzęt AGD i akcesoria do pracowni gospodarstwa domowego, monitor interaktywny, traktorek ogrodniczy, kosę spalinową, dmuchawę do liści, odśnieżarkę, nożyce do żywopłotu i sekator z wysięgnikiem. Koszt projektu to 38 809,41 zł.

W ośrodku również przeprowadzono modernizację pracowni stolarskiej i pracowni gospodarstwa domowego na kwotę 76 000,00 zł.

### **Poradnia Psychologiczno-Pedagogiczna w Rejowcu Fabrycznym, ul. Lubelska 24a, 22-170 Rejowiec Fabryczny**

W roku szkolnym 2021/2022 rejon poradni obejmował szkoły i placówki z terenu: miasta Rejowiec Fabryczny, gminy Rejowiec Fabryczny, gminy Rejowiec, gminy Siedliszcze oraz następujących sołectw gminy Chełm: Żółtańce, Żółtańce Kolonia, Zawadówka, Weremowice, Uher, Zagroda, Deputycze Królewskie, Deputycze Królewskie Kolonia, Stare Deputycze, Nowe Deputycze, Ludwinów i Wojniaki.

W roku szkolnym 2021/2022 w placówce zatrudnionych było ogółem 7 nauczycieli w pełnym wymiarze czasu pracy.

Zgodnie z danymi SIO stan na 30.09.2021 r. w rejonie poradni zamieszkiwało 3 631 dzieci i młodzieży objętych opieką psychologiczno-pedagogiczną.

W minionym roku szkolnym poradnia udzieliła ogółem 3 998 różnych form pomocy pedagogom i psychologom szkolnym, nauczycielom i wychowawcom klas, rodzicom i wychowawcom placówek. Według rodzajów określonych w SIO poradnia wydała 42 orzeczenia oraz 129 opinii. Liczba dzieci przyjętych przez poradnię to 385.



# POWIAT CHEŁMSKI

## Raport o stanie powiatu chełmskiego za 2022 rok

---

Poradnia prowadziła zespół wczesnego wspomaganie rozwoju małego dziecka. W roku szkolnym 2021/2022 tego typu pomocą objętych było 22 dzieci z różnymi dysfunkcjami rozwojowymi. W ramach pracy zespołu zrealizowano 1 306 godzin terapeutycznych, podczas których prowadzono pracę zarówno z dzieckiem, jak i jego rodziną.

### **Poradnia Psychologiczno-Pedagogiczna w Pławanicach, Pławanice 75, 22–113 Kamień**

Poradnia Psychologiczno-Pedagogiczna w Pławanicach mieści się w części budynku po byłej szkole podstawowej.

Teren działania poradni obejmuje gminy: Białopole, Dorohusk, Dubienka i Żmudź, a od dnia 1 stycznia 2021 r. rejon działania poradni został zwiększony o gminy: Kamień, Wojsławice, Leśniowice oraz następujące sołectwa gminy Chełm: Koza Gotówka, Srebrzyszcze, Strupin Mały, Strupin Duży, Strupin Łanowy, Pokrówka, Rożdżałów, Rożdżałów Kolonia, Krzywice, Krzywice Kolonia.

W roku szkolnym 2021/2022 w placówce zatrudnionych było ogółem 10 nauczycieli w pełnym wymiarze czasu pracy.

Zgodnie z danymi SIO stan na 30.09.2021 r. w rejonie poradni zamieszkiwało 4 150 dzieci i młodzieży objętych opieką psychologiczno-pedagogiczną.

W minionym roku szkolnym poradnia udzieliła ogółem 4 269 różnych form pomocy pedagogom i psychologom szkolnym, nauczycielom i wychowawcom klas, rodzicom i wychowawcom placówek w ramach świadczonego poradnictwa i konsultacji. Według rodzajów określonych w SIO poradnia wydała 84 orzeczenia oraz 157 opinii. Liczba dzieci przyjętych przez poradnię to 575.

Poradnia prowadziła zespół wczesnego wspomaganie rozwoju małego dziecka. W roku szkolnym 2021/2022 tego typu pomocą objętych było 4 dzieci z różnymi dysfunkcjami rozwojowymi. W ramach pracy zespołu zrealizowano 237 godzin terapeutycznych, podczas których prowadzono pracę zarówno z dzieckiem, jak i jego rodziną.



# POWIAT CHEŁMSKI

## Raport o stanie powiatu chełmskiego za 2022 rok

### Poradnia Psychologiczno-Pedagogiczna w Wierzbicy, Wierzbica Osiedle, ul. Pogodna 8, 22 – 150 Wierzbica

Poradnia mieści się w części wydzielonej na parterze budynku Szkoły Podstawowej im. K. Górskiego w Wierzbicy.

Teren działania poradni obejmuje gminy: Wierzbica, Sawin, Ruda-Huta oraz sołectwa gminy Chełm: Rudka, Janów, Podgórze, Henrysin, Tytusin, Stołpie, Nowosiółki, Nowosiółki Kolonia, Józefin, Ochoża Kolonia, Staw, Parypse, Horodyszcze, Horodyszcze Kolonia, Wólka Czułczycka, Zarzecze, Stańków, Okszów, Okszów Kolonia, Nowiny.

W roku szkolnym 2021/2022 w placówce zatrudnionych było ogółem 5 nauczycieli. Zgodnie z danymi SIO stan na 30.09.2021 r. w rejonie poradni zamieszkiwało 3 076 dzieci i młodzieży objętych opieką psychologiczno-pedagogiczną.

W minionym roku szkolnym poradnia udzieliła ogółem 637 różnych form pomocy pedagogom i psychologom szkolnym, nauczycielom i wychowawcom klas, rodzicom i wychowawcom placówek w ramach świadczonego poradnictwa i konsultacji. Według rodzajów określonych w SIO poradnia wydała 7 orzeczeń oraz 104 opinie. Liczba dzieci przyjętych przez poradnię to 212.

Praca wszystkich poradni opiera się na udzielaniu usług psychologiczno-pedagogicznych na rzecz dzieci, młodzieży, rodziców i nauczycieli z terenu powiatu chełmskiego. Pracownicy poradni wyjeżdżają również do szkół i placówek oświatowych znajdujących się w rejonie działania poradni czy punktów konsultacyjnych, co znacznie ułatwia korzystanie z usług psychologiczno-pedagogicznych.

**Wykres 5.** Wysokość części oświatowej subwencji ogólnej otrzymanej w roku 2022 w stosunku do wydatków bieżących szkół i placówek oświatowych powiatu

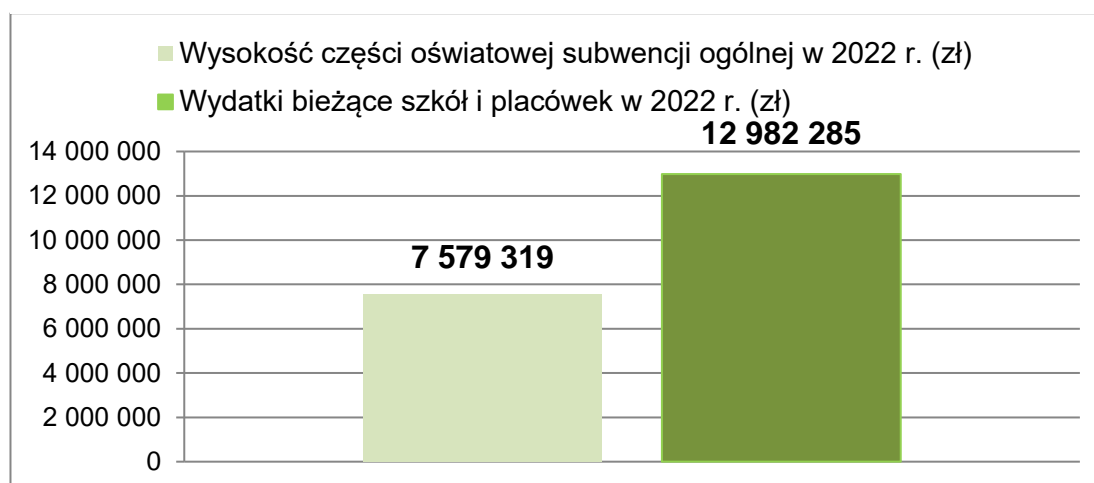

Źródło: Opracowanie własne



# POWIAT CHEŁMSKI

## Raport o stanie powiatu chełmskiego za 2022 rok

### VI. POMOC OBYWATELOM UKRAINY W ZWIĄZKU Z WYBUCEM WOJNY

W chwili inwazji Rosji na Ukrainę w dniu 24 lutego 2022 roku, powiat chełmski podjął działania mające na celu wsparcie uchodźców uciekających do Polski przed wojną.

Szczegółowy zakres podjętych działań przedstawia tabela poniżej.

**Tabela 21.** Wydziały, zespoły, biura Starostwa Powiatowego w Chełmie oraz jednostki organizacyjne powiatu chełmskiego zaangażowane w pomoc obywatelom Ukrainy.

Lp.	Wydziały/zespoły/biura Starostwa Powiatowego w Chełmie oraz jednostki powiatu chełmskiego	Zakres działania
1.	Wydziały/zespoły/biura Starostwa Powiatowego w Chełmie	<ol style="list-style-type: none"><li>1. Delegowanie pracowników do pomocy w organizacji miejsc pobytu obywateli Ukrainy przebywających na obszarze powiatu chełmskiego.</li><li>2. Zaopatrzenie miejsc pobytu obywateli Ukrainy w artykuły spożywcze, leki, środki czystości.</li><li>3. Zbiórka odzieży dla dorosłych obywateli Ukrainy wśród pracowników urzędu.</li><li>4. Zbiórka zabawek i odzieży dla dzieci ukraińskich wśród pracowników urzędu.</li><li>5. Umieszczanie na stronach i portalach powiatu chełmskiego bieżących informacji dotyczących możliwości uzyskania pomocy przez obywateli Ukrainy.</li></ol>



# POWIAT CHEŁMSKI

## Raport o stanie powiatu chełmskiego za 2022 rok

Lp.	Wydziały/zespoły/biura Starostwa Powiatowego w Chełmie oraz jednostki powiatu chełmskiego	Zakres działania
2.	Powiatowy Zespół ds. Obronnych i Zarządzania Kryzysowego we współpracy z gminami powiatu chełmskiego	<p>Po otrzymaniu informacji z Lubelskiego Urzędu Wojewódzkiego w Lublinie na początku lutego 2022 r. dotyczącej wskazania działek i budynków użyteczności publicznej, położonych w strefie przygranicznej na terenie powiatu chełmskiego, które mogą zostać wykorzystane do ewentualnego zakwaterowania uchodźców otrzymano informację z miast i gmin powiatu chełmskiego o 14 takich obiektach. W dniu 24 lutego 2022 r. po wideokonferencji z Wojewodą Lubelskim, dotyczącej agresji Rosji na Ukrainę i wystąpienia skutków z tym związanych, w tym napływu uchodźców, uruchomiono środki finansowe z rezerwy celowej oraz całodobowy numer kontaktowy powiatu w celu koordynacji zakwaterowania, równocześnie zgodnie z poleceniem wojewody z dnia 24 lutego 2022 r. zaczęto tworzyć miejsca zakwaterowania wskazując potrzeby powiatu w zakresie zaopatrzenie w łóżka i pościel z Rządowej Agencji Rezerw Strategicznych. Już 25 lutego na terenie 12 gmin powiatu, w świetlicach wiejskich oraz w budynku powiatu przystosowywanym na DPS w Rejowcu, uruchomiono ponad 1 100 miejsc zakwaterowania. Pierwsi uchodźcy - 101 osób zostali zakwaterowani w dniu 25 lutego, 28 lutego było to już 446 osób, z czego 230 osób w obiekcie powiatu – DPS Rejowiec. W szczytowym okresie, w marcu, w 60 uruchomionych obiektach przybywało równocześnie</p>



# POWIAT CHEŁMSKI

## Raport o stanie powiatu chełmskiego za 2022 rok

Lp.	Wydziały/zespoły/biura Starostwa Powiatowego w Chełmie oraz jednostki powiatu chełmskiego	Zakres działania
		<p>około 1 700 osób – powiat dysponował łącznie około 2 000 miejsc zakwaterowania w 60 obiektach (zawarto 2 umowy z podmiotami prywatnymi oraz 12 porozumień z gminami, tj. Białopole, Chełm, Kamień, Leśniowice, Rejowiec Fabryczny, miasto Rejowiec Fabryczny, Ruda-Huta, Sawin, Siedliszcze, Wierzbica, Wojstawice, Żmudź). Równolegle wspólnie z gminą Dorohusk</p> <p>w Pałacu Suchodolskich w Dorohusku utworzono punkt recepcyjny (po uzgodnieniu), gmina Dorohusk przejęła obowiązek zarządzania pracą punktu, powiat natomiast ograniczył się do udzielenia wsparcia kadrowego. W związku z koniecznością uruchomienia działalności (dofinansowanie z PFRON), po likwidacji obiektu w DPS Rejowiec, podpisano kolejne 4 umowy z podmiotami prywatnymi, gdzie umieszczono osoby z DPS Rejowiec. Zawarcie dodatkowych umów wynikało z konieczności zapewnienia właściwych warunków bytowych rodzinom i matkom z dziećmi. Równolegle zaczęto kwaterować osoby wymagające opieki specjalistycznej (niepełnosprawne) w prowadzonych przez powiat DPS-ach, w Nowinach i Rejowcu (około 40 osób).</p> <p>Średnio dziennie z zakwaterowania korzystało: w marcu - 1 200 osób, w kwietniu - 715 osób, w maju - 553 osoby, w czerwcu - 368 osób, w lipcu - 325, w sierpniu - 301 osób, we wrześniu - 285 osób, w październiku - 273 osoby, w listopadzie - 275</p>



# POWIAT CHEŁMSKI

## Raport o stanie powiatu chełmskiego za 2022 rok

Lp.	Wydziały/zespoły/biura Starostwa Powiatowego w Chełmie oraz jednostki powiatu chełmskiego	Zakres działania
		<p>osób, a w grudniu 304 osoby. Aktualnie powiat chełmski dysponuje 37 obiektami przygotowanymi do zakwaterowania uchodźców w okresie jesienno-zimowym dysponującymi 847 miejscami, w których obecnie przebywa około 300 osób (około 550 wolnych miejsc).</p> <p>W sytuacji kryzysowej istnieje możliwość uruchomienia dodatkowych około 1 200 miejsc. Od pierwszego dnia zakwaterowania uchodźcy nie dysponujący środkami finansowymi mają zapewnione bezpłatne leki finansowane z rezerwy celowej powiatu, a następnie refundowane z Funduszu Pomocy.</p> <p>W pierwszych dniach konfliktu zbrojnego na terytorium Ukrainy, Starostwo Powiatowe w Chełmie otrzymało również środki z Funduszu Pomocy Pokrzywdzonym oraz Pomocy Postpenitencjarnej w wysokości 50 000,00 zł. Środki te przeznaczone zostały na zakup artykułów zakwaterowania na rzecz osób przekraczających granicę Rzeczypospolitej Polskiej w związku z konfliktem zbrojnym na terytorium tego państwa i były to m.in. pościel, ręczniki, koce oraz termosy dużej pojemności do przygotowania ciepłych napoi.</p>





# POWIAT CHEŁMSKI

## Raport o stanie powiatu chełmskiego za 2022 rok

Lp.	Wydziały/zespoły/biura Starostwa Powiatowego w Chełmie oraz jednostki powiatu chełmskiego	Zakres działania
3.	Powiatowe Centrum Pomocy Rodzinie w Chełmie	Pracownicy Powiatowego Centrum Pomocy Rodzinie w Chełmie zostali przeszkoleni z zakresu obsługi systemu teleinformatycznego, za pomocą którego prowadzona jest ewidencja małoletnich obywateli Ukrainy, którzy przybyli na terytorium Rzeczypospolitej Polskiej bez opieki osoby sprawującej faktyczną pieczę nad nimi oraz małoletnich obywateli Ukrainy, którzy przybyli na terytorium Rzeczypospolitej Polskiej i przed przybyciem byli umieszczeni w pieczy zastępczej na terytorium Ukrainy.
4.	Dom Pomocy Społecznej w Nowinach	DPS pozyskał z Funduszu Pomocy dla cudzoziemców kwotę 323 420 zł, którą przeznaczył za zakup dodatkowego wyposażenia (pościel, koce itp.), artykułów chemicznych (proszki, mydła, detergenty itp.), artykułów spożywczych.



# POWIAT CHEŁMSKI

## Raport o stanie powiatu chełmskiego za 2022 rok

Lp.	Wydziały/zespoły/biura Starostwa Powiatowego w Chełmie oraz jednostki powiatu chełmskiego	Zakres działania
5.	Dom Pomocy Społecznej w Rejowcu	<p>DPS w Rejowcu tymczasowo przekształcony na ośrodek dla uchodźców w Rejowcu zapewnił setkom osób kompleksową opiekę, nie tylko związaną z wyżywieniem i zakwaterowaniem.</p> <p>Ośrodek pełnił też ważną funkcję punktu zbiórki darów, które przysyłano nie tylko z Polski, ale też z zagranicy. Przy współpracy z trzema organizacjami rozsyłano je dalej na Ukrainę: do Mariupola, Kijowa, Charkowa, Doniecka, Odessy. Wśród wielu ton towarów, które transportowano, były nie tylko artykuły spożywcze i chemiczne, ale też przesyłano umundurowanie dla wojska, hełmy, sprzęt medyczny, środki przeciwbólowe i sprzęt chirurgiczny, czyli wszystko to, co jest niezbędne w kraju ogarniętym wojną.</p> <p>Przez ośrodek przewinęło się około 7 tys. uchodźców, znaleźli tu schronienie potrzebujący z każdego rejonu Ukrainy.</p> <p>Punkt funkcjonował przez 77 dni.</p>



# POWIAT CHEŁMSKI

## Raport o stanie powiatu chełmskiego za 2022 rok

Lp.	Wydziały/zespoły/biura Starostwa Powiatowego w Chełmie oraz jednostki powiatu chełmskiego	Zakres działania
6.	Powiatowy Urząd Pracy w Chełmie	<p>Z chwilą rozpoczęcia działań zbrojnych na Ukrainie w 2022 roku zwiększył się napływ obywateli z Ukrainy do Polski. Urząd wytypował dwóch pracowników wyrażających gotowość pracy w punktach odprawy granicznej i punktach konsultacyjnych. Pracownicy odbyli szkolenia i pozostawali w ciągłej gotowości do świadczenia pracy.</p> <p>Po zmianie przepisów dotyczących rejestracji osób bezrobotnych Urząd promował informacje w tym zakresie, materiały opracowane przez Ministerstwo Rodziny i Polityki Społecznej w języku ukraińskim. Dostosowana została strona internetowa, gdzie była możliwość automatycznego przetłumaczenia zamieszczanych informacji. Pracodawcy wyrażający zgodę do zatrudniania mieli możliwość upowszechnienia oferty pracy w języku ukraińskim. Mając na uwadze swobodną komunikację z obywatelami Ukrainy w języku polskim wsparło pracowników rejestracji i pośrednictwa pracy – przyjmując na staż osoby ze znajomością tego języka. Często byli to obywatele Ukrainy.</p> <p>Po bieżących kontaktach z osobami zarejestrowanymi rozpowszechniano także materiały w wersji papierowej dotyczące aktywizacji zawodowej i zasad podejmowania zatrudnienia. Upowszechniano wśród osób zarejestrowanych możliwość bezpłatnego udziału w kursie języka polskiego, organizowanego w ramach projektu Marszałka Województwa</p>



# POWIAT CHEŁMSKI

## Raport o stanie powiatu chełmskiego za 2022 rok

Lp.	Wydziały/zespoły/biura Starostwa Powiatowego w Chełmie oraz jednostki powiatu chełmskiego	Zakres działania
		<p>Lubelskiego.</p> <p>W 2022 roku PUP w Chełmie podejmował następujące działania:</p> <ol style="list-style-type: none"><li>1. Wielkość środków finansowych przeznaczonych na wsparcie zatrudnienia uchodźców ogółem – 152 298,85 zł, w tym: Fundusz Pracy – 148 016,05 zł, PO WER: 4 282,80 zł.</li><li>2. Liczba uchodźców zarejestrowanych w PUP od wybuchu wojny - 173 osoby.</li><li>3. Liczba uchodźców, którzy podjęli zatrudnienie - 34 osoby.</li><li>4. Liczba wydanych zezwoleń na pracę sezonową -7 zezwoleń.</li><li>5. Liczba otrzymanych powiadomień o powierzeniu pracy obywatelowi Ukrainy – 2 559.</li><li>6. Liczba osób, które skorzystały ze staży, szkoleń, robót publicznych – 35</li></ol>



# POWIAT CHEŁMSKI

## Raport o stanie powiatu chełmskiego za 2022 rok

Lp.	Wydziały/zespoły/biura Starostwa Powiatowego w Chełmie oraz jednostki powiatu chełmskiego	Zakres działania
7.	Liceum Ogólnokształcące w Siedliszczu	<p>W liceum zorganizowano apel szkolny 28 lutego 2022r., na którym poinformowano o zagrożeniach związanych z konfliktem oraz działaniach szkoły z tym związanych.</p> <p>Przygotowano rezerwę 30 miejsc noclegowych w sali gimnastycznej liceum celem ewentualnego przyjęcia uchodźców z Ukrainy. Rozlokowano ich w sali gimnastycznej Szkoły Podstawowej w Siedliszczu.</p> <p>Zorganizowano zbiórkę odzieży, sprzętu i żywności na rzecz uchodźców z Ukrainy i przekazano zebrane produkty i materiały do Urzędu Miejskiego w Siedliszczu.</p> <p>W czasie godzin wychowawczych omówiono zachowanie się uczniów wobec wojny w Ukrainie i uchodźców z Ukrainy.</p> <p>W Liceum Ogólnokształcącym im. Romualda Traugutta w Siedliszczu obecnie uczy się jedna uczennica w klasie pierwszej przyjęta jako uchodźca z Ukrainy. Zapewniono jej mieszkanie w internacie, pomoc Ośrodka Pomocy Społecznej, pomoc psychologiczno-pedagogiczną.</p> <p>Sytuacja związana z wojną w Ukrainie jest na bieżąco monitorowana.</p>



# POWIAT CHEŁMSKI

## Raport o stanie powiatu chełmskiego za 2022 rok

Lp.	Wydziały/zespoły/biura Starostwa Powiatowego w Chełmie oraz jednostki powiatu chełmskiego	Zakres działania
8.	Liceum Ogólnokształcące w Dubience	Liceum organizowało wyjazdy młodzieży na przejście graniczne w Dorohusku celem przekazania uchodźcom gorących posiłków przygotowanych przez pracowników stołówki w internacie. W szkole odbyły się również zajęcia z wychowawcami pt. „Jak pomagać uchodźcom z Ukrainy?”.
9.	Poradnia Psychologiczno-Pedagogiczna w Rejowcu Fabrycznym	Do poradni zostało zgłoszonych na badania psychologiczno-pedagogiczne 4 dzieci z Ukrainy, w tym 1 dziecko zostało zbadane i otrzymało orzeczenie o potrzebie kształcenia specjalnego ze względu na niepełnosprawność sprzężoną (niepełnosprawność intelektualna w stopniu znacznym i autyzm). Poradnia zapewniła wsparcie psychologa w punktach recepcyjnych oraz w poradni i punktach noclegowych dla uchodźców. Prowadzone były zajęcia z dziećmi. Pedagodzy podejmowali także interwencje w szkołach.
10.	Poradnia Psychologiczno-Pedagogiczna w Pławanicach	Poradnia zapewniła wsparcie psychologa w punktach recepcyjnych oraz w poradni i punktach noclegowych dla uchodźców. Prowadzone były zajęcia z dziećmi. Pedagodzy podejmowali także interwencje w szkołach.



# POWIAT CHEŁMSKI

## Raport o stanie powiatu chełmskiego za 2022 rok

Lp.	Wydziały/zespoły/biura Starostwa Powiatowego w Chełmie oraz jednostki powiatu chełmskiego	Zakres działania
11.	Poradnia Psychologiczno-Pedagogiczna w Wierzbicy	<p>Poradnia podjęła następujące działania:</p> <ol style="list-style-type: none"><li>1. Zakupiono narzędzia do diagnozy trudności niepowodzeń szkolnych - FOTSU oraz inteligencji - TONI 4.</li><li>2. Zakupiono pomoce dydaktyczne w formie artykułów szkolnych, jak również gier i pomocy logopedycznych i pedagogicznych.</li><li>3. Przeprowadzono konsultacje z nauczycielami ze szkół podstawowych, u których w zespołach klasowych są obecne dzieci i młodzież z Ukrainy.</li><li>4. Przyjęto zgłoszenie rodziców do diagnozy trójki dzieci z Ukrainy z uwagi na trudności adaptacyjne oraz dydaktyczno-wychowawcze, jednak osoby te nie stawiły się na wyznaczone spotkania.</li><li>5. Podjęto współpracę z nauczycielami języka rosyjskiego ze Szkoły Podstawowej w Wierzbicy, w sytuacji potrzeby tłumaczenia rozmów z klientami na język polski.</li></ol> <p>Warto nadmienić, że zgłoszenia rodziców dzieci z Ukrainy były rozpatrywane w pierwszej kolejności.</p>



# POWIAT CHEŁMSKI

## Raport o stanie powiatu chełmskiego za 2022 rok

Lp.	Wydziały/zespoły/biura Starostwa Powiatowego w Chełmie oraz jednostki powiatu chełmskiego	Zakres działania
12.	Specjalny Ośrodek Szkolno-Wychowawczy w Dorohusku	Ośrodek współpracował ze Stowarzyszeniem na rzecz SOSW w Dorohusku „Pomocna Dłoń” oraz Fundacją Małe Wielkie Serca przy organizacji ciepłych posiłków dla uchodźców przebywających w punkcie Pomocy dla uchodźców z Ukrainy w Janowie. Ośrodek organizował również delegacje wolontariuszy do punktu informacyjnego w Dorohusku oraz do pociągów przewożących uchodźców z Ukrainy.

Źródło: Opracowanie własne





# POWIAT CHEŁMSKI

## Raport o stanie powiatu chełmskiego za 2022 rok

---

### SPIS RYSUNKÓW

**Rysunek 1.** Schemat Organizacyjny Starostwa Powiatowego w Chełmie

### SPIS TABEL

**Tabela 1.** Liczba prowadzonych spraw w Wydziale Architektury i Budownictwa

**Tabela 2.** Liczba wniosków o pozwolenie na budowę

**Tabela 3.** Liczba osób, którym udzielono porad NPP i NPO

**Tabela 4.** Inwestycje drogowe powiatu chełmskiego w roku 2022

**Tabela 5.** Źródła oraz kwoty pozyskanego dofinansowania na wykonanie robót budowlanych

**Tabela 6.** Zestawienie rzeczowo-finansowe zagospodarowania poscaleniowego wykonanego w 2022 r.

**Tabela 7.** Liczba zezwoleń wydanych przez Wydział Infrastruktury

**Tabela 8.** Analiza porównawcza realizowanych decyzji z zakresu administracji geologicznej i górniczej

**Tabela 9.** Analiza porównawcza realizowanych zadań z zakresu ochrony przyrody

**Tabela 10.** Analiza porównawcza realizowanych zadań z zakresu ochrony przyrody

**Tabela 11.** Analiza porównawcza realizowanych zadań z zakresu gospodarki łowieckiej

**Tabela 12.** Analiza porównawcza realizowanych zadań z zakresu gospodarki leśnej

**Tabela 13.** Analiza porównawcza realizowanych zadań z zakresu ochrony gruntów rolnych i leśnych w 2021 i 2022 r.

**Tabela 14.** Analiza porównawcza realizowanych zadań z zakresu gospodarki odpadami

**Tabela 15.** Analiza porównawcza realizowanych zadań z zakresu gospodarki odpadami

**Tabela 16.** Wydatki na realizację zadań z zakresu pomocy społecznej

**Tabela 17.** Wydatki na realizację zadań z zakresu rehabilitacji społecznej i zawodowej osób z niepełnosprawnością

**Tabela 18.** Koszt utrzymania placówki opiekuńczo-wychowawczej

**Tabela 19.** Średni miesięczny koszt utrzymania mieszkańca w DPS-ach funkcjonujących na terenie powiatu chełmskiego



# POWIAT CHEŁMSKI

## Raport o stanie powiatu chełmskiego za 2022 rok

---

**Tabela 20.** Wskaźnik stopy bezrobocia

**Tabela 21.** Wydziały, zespoły, biura Starostwa Powiatowego w Chełmie oraz jednostki powiatu chełmskiego zaangażowane w pomoc obywatelom Ukrainy

### SPIS WYKRESÓW

**Wykres 1.** Ludność powiatu chełmskiego w latach 2018-2022

**Wykres 2.** Inwestycje drogowe w powiecie chełmskim w latach 2011-2022

**Wykres 3.** Liczba zarejestrowanych pojazdów ogółem

**Wykres 4.** Analiza porównawcza liczby wydanych praw jazdy krajowych i PKK

**Wykres 5.** Wysokość części oświatowej subwencji ogólnej otrzymanej w roku 2022 w stosunku do wydatków bieżących szkół i placówek oświatowych powiatu



# POWIAT CHEŁMSKI

## Raport o stanie powiatu chełmskiego za 2022 rok

### ZAŁĄCZNIK

#### Załącznik 1. Realizacja uchwał podjętych przez Radę Powiatu w Chełmie w 2022 roku

Lp.	Uchwała Rady Powiatu w Chełmie	Opis działań podejmowanych dla realizacji uchwały, termin wykonania uchwały oraz komu powierzono wykonanie uchwały
13.	Uchwała Nr XXXII/249/2022 Rady Powiatu w Chełmie z dnia 31 stycznia 2022 r. w sprawie zapewnienia przez Powiat Chełmski wspólnej obsługi dla Liceum Ogólnokształcącego im. 27 Wołyńskiej Dywizji Armii Krajowej w Dubience.	W ramach wspólnej obsługi Starostwo Powiatowe w Chełmie zapewnia dla jednostki obsługiwanej obsługę w zakresie spraw kadrowych, płacowych, finansowych oraz rachunkowości i sprawozdawczości. Uchwała weszła w życie z dniem podjęcia. Wykonanie uchwały powierzono Zarządowi Powiatu.
14.	Uchwała Nr XXXII/250/2022 Rady Powiatu w Chełmie z dnia 31 stycznia 2022 r. w sprawie powierzenia przez Powiat Chełmski zadania zarządzania drogą powiatową Nr 1843L Gminie Dorohusk.	Powierzono Gminie Dorohusk zadanie Powiatu Chełmskiego zarządzania drogą publiczną powiatową Nr 1843L na odcinku od skrzyżowania z drogą powiatową Nr 1845L do skrzyżowania z drogą powiatową Nr 1844L w związku z realizacją zadania inwestycyjnego polegającego na przebudowie lub rozbudowie drogi powiatowej Nr 1843L w zakresie wykonania dokumentacji projektowej do dnia 31 grudnia 2022 r. Uchwała weszła w życie z dniem podjęcia. Wykonanie uchwały powierzono Zarządowi Powiatu.
15.	Uchwała Nr XXXII/251/2022 Rady Powiatu w Chełmie z dnia 31 stycznia 2022 r. w sprawie powierzenia przez Powiat Chełmski zadania zarządzania drogą powiatową Nr 1860L Gminie Wojsławice.	Powierzono Gminie Wojsławice zadanie Powiatu Chełmskiego zarządzania drogą publiczną powiatową Nr 1860L na odcinku od skrzyżowania z drogą wojewódzką Nr 846 w miejscowości Wojsławice do skrzyżowania z drogą powiatową Nr 1859L w miejscowości Turowiec w związku z realizacją zadania inwestycyjnego polegającego na przebudowie lub rozbudowie drogi powiatowej Nr 1860L w zakresie wykonania dokumentacji projektowej do dnia 31 grudnia 2022 r. Uchwała weszła w życie z dniem podjęcia. Wykonanie uchwały powierzono Zarządowi Powiatu.



# POWIAT CHEŁMSKI

## Raport o stanie powiatu chełmskiego za 2022 rok

16.	<p>Uchwała Nr XXXII/252/2022 Rady Powiatu w Chełmie z dnia 31 stycznia 2022 r. w sprawie określenia przystanków komunikacyjnych, których właścicielem lub zarządzającym jest Powiat Chełmski, udostępnionych dla operatorów i przewoźników oraz warunków i zasad korzystania z tych przystanków.</p>	<p>Określa się przystanki komunikacyjne zlokalizowane na terenie Powiatu Chełmskiego, których właścicielem lub zarządzającym jest Powiat Chełmski udostępnione operatorom i przewoźnikom wykonującym przewozy osób w publicznym transporcie drogowym, zgodnie z wykazem stanowiącym załącznik nr 1 do uchwały. Uchwała podlegała ogłoszeniu w Dzienniku Urzędowym Województwa Lubelskiego i weszła w życie po upływie 14 dni od dnia ogłoszenia.</p> <p>Wykonanie uchwały powierzono Zarządowi Powiatu.</p>
17.	<p>Uchwała Nr XXXIII/256/2022 Rady Powiatu w Chełmie z dnia 25 lutego 2022 r. w sprawie likwidacji Domu Pomocy Społecznej w Chojnie Nowym Pierwszym.</p>	<p>Z dniem 31 lipca 2022 roku likwiduje się jednostkę organizacyjną pod nazwą Dom Pomocy Społecznej w Chojnie Nowym Pierwszym, Chojno Nowe Pierwsze 118, 22-130 Siedliszcze zwaną dalej Domem, przy czym rozpoczęcie likwidacji następuje z dniem następnym po dniu podjęcia niniejszej uchwały. Uchwała weszła w życie z dniem podjęcia.</p> <p>Wykonanie uchwały powierzono Zarządowi Powiatu.</p>
18.	<p>Uchwała Nr XXXIII/257/2022 Rady Powiatu w Chełmie z dnia 25 lutego 2022 r. w sprawie rozpatrzenia petycji wielokrotnej.</p>	<p>Po rozpoznaniu petycji wielokrotnej dotyczącej zamiaru likwidacji Liceum Ogólnokształcącego im. 27 Wołyńskiej Dywizji Armii Krajowej w Dubience i po zapoznaniu się ze stanowiskiem Komisji Skarg, wniosków i petycji postanawia się nie uwzględniać petycji wielokrotnej z przyczyn określonych w uzasadnieniu.</p> <p>Uchwała weszła w życie z dniem podjęcia. Zobowiązano Przewodniczącą Rady Powiatu w Chełmie do zawiadomienia podmiotów wnoszących petycje o sposobie jej załatwienia.</p>



# POWIAT CHEŁMSKI

## Raport o stanie powiatu chełmskiego za 2022 rok

19.	<p>Uchwała Nr XXXIII/258/2022 Rady Powiatu w Chełmie z dnia 25 lutego 2022 r. w sprawie powierzenia przez Powiat Chełmski zadania zarządzania drogą powiatową Nr 1827L Gminie Chełm.</p>	<p>Powierzono Gminie Chełm zadanie Powiatu Chełmskiego zarządzania drogą publiczną powiatową Nr 1827L na odcinku od skrzyżowania z drogą powiatową Nr 1823L w miejscowości Okszów - Kolonia do skrzyżowania z drogą powiatową Nr 1828L w miejscowości Srebrzyszcze w związku z realizacją zadania inwestycyjnego polegającego na przebudowie lub rozbudowie drogi powiatowej Nr 1827L w zakresie wykonania dokumentacji projektowej do dnia 30 czerwca 2023 r.</p> <p>Uchwała weszła w życie z dniem podjęcia. Wykonanie uchwały powierzono Zarządowi Powiatu.</p>
20.	<p>Uchwała Nr XXXIV/259/2022 Rady Powiatu w Chełmie z dnia 21 marca 2022 r. zmieniająca uchwałę w sprawie powołania Komisji Rozwoju Gospodarczego i Integracji Europejskiej.</p>	<p>Uchwała w sprawie powołania Komisji Rozwoju Gospodarczego i Integracji Europejskiej Uchwała weszła w życie z dniem podjęcia. Wykonanie uchwały powierzono Przewodniczącemu Komisji.</p>
21.	<p>Uchwała Nr XXXIV/260/2022 Rady Powiatu w Chełmie z dnia 21 marca 2022 r. w sprawie powołania Komisji Rewizyjnej.</p>	<p>Uchwała w sprawie powołania Komisji Rewizyjnej. Uchwała weszła w życie z dniem podjęcia. Wykonanie uchwały powierzono Przewodniczącemu Komisji.</p>
22.	<p>Uchwała Nr XXXIV/261/2022 Rady Powiatu w Chełmie z dnia 21 marca 2022 r. w sprawie wyrażenia zgody na zawarcie kolejnej umowy najmu nieruchomości Powiatu Chełmskiego</p>	<p>Rada Powiatu w Chełmie wyraziła zgodę na zawarcie kolejnej umowy najmu na okres 3 lat. Uchwała weszła w życie z dniem podjęcia. Wykonanie uchwały powierzono Zarządowi Powiatu.</p>
23.	<p>Uchwała Nr XXXIV/262/2022 Rady Powiatu w Chełmie z dnia 21 marca 2022 r. zmieniająca uchwałę w sprawie określenia przystanków komunikacyjnych, których właścicielem lub zarządzającym jest Powiat Chełmski, udostępnionych dla operatorów i przewoźników oraz warunków i zasad korzystania z tych przystanków.</p>	<p>Uchwała zmieniająca uchwałę w sprawie określenia przystanków komunikacyjnych, których właścicielem lub zarządzającym jest Powiat Chełmski, udostępnionych dla operatorów i przewoźników oraz warunków i zasad korzystania z tych przystanków. Uchwała podlegała ogłoszeniu w Dzienniku Urzędowym Województwa Lubelskiego i weszła w życie po upływie 14 dni od dnia ogłoszenia. Wykonanie uchwały powierzono Zarządowi Powiatu.</p>



# POWIAT CHEŁMSKI

## Raport o stanie powiatu chełmskiego za 2022 rok

24.	Uchwała Nr XXXIV/263/2022 Rady Powiatu w Chełmie z dnia 21 marca 2022 r. w sprawie określenia zadań, na które przeznaczają się środki Państwowego Funduszu Rehabilitacji Osób Niepełnosprawnych w 2022 r.	Uchwała w sprawie określenia zadań, na które przeznaczają się środki Państwowego Funduszu Rehabilitacji Osób Niepełnosprawnych w 2022 r. Uchwała weszła w życie z dniem podjęcia. Wykonanie uchwały powierzono Zarządowi Powiatu.
25.	Uchwała Nr XXXV/264/2022 Rady Powiatu w Chełmie z dnia 31 marca 2022 r. uchylająca uchwałę w sprawie powołania Komisji Rewizyjnej.	Uchwała uchylająca uchwałę w sprawie powołania Komisji Rewizyjnej. Uchwała weszła w życie z dniem podjęcia.
26.	Uchwała Nr XXXV/265/2022 Rady Powiatu w Chełmie z dnia 31 marca 2022 r. w sprawie przyjęcia rezygnacji z funkcji Wiceprzewodniczącego Rady Powiatu.	Przyjęto rezygnację radnego Andrzeja Zajęca z funkcji Wiceprzewodniczącego Rady Powiatu w Chełmie. Uchwała weszła w życie z dniem podjęcia. Wykonanie uchwały powierzono Przewodniczącemu Rady Powiatu w Chełmie.
27.	Uchwała Nr XXXV/266/2022 Rady Powiatu w Chełmie z dnia 31 marca 2022 r. w sprawie powołania Komisji Rewizyjnej.	Powołano Komisję Rewizyjną w składzie: 1) Andrzej Zając 2) Beata Augustynek 3) Paulina Suchań 4) Damian Wierak Uchwała wchodzi w życie z dniem podjęcia. Wykonanie uchwały powierzono Przewodniczącemu Komisji.
28.	Uchwała Nr XXXV/269/2022 Rady Powiatu w Chełmie z dnia 31 marca 2022 r. w sprawie wniosku o zezwolenie na utworzenie oddziału przygotowania wojskowego w Liceum Ogólnokształcącym im. 27 Wołyńskiej Dywizji Armii Krajowej w Dubience.	Postanowiono złożyć wniosek o zezwolenie na utworzenie oddziału przygotowania wojskowego w Liceum Ogólnokształcącym im. 27 Wołyńskiej Dywizji Armii Krajowej w Dubience. Uchwała weszła w życie z dniem podjęcia. Wykonanie uchwały powierzono Zarządowi Powiatu.
29.	Uchwała Nr XXXV/270/2022 Rady Powiatu w Chełmie z dnia 31 marca 2022 r. w sprawie udzielenia z budżetu powiatu chełmskiego dotacji na prace konserwatorskie, restauratorskie lub roboty budowlane przy zabytku wpisanym do rejestru zabytków.	Z budżetu powiatu chełmskiego na rok 2022 udzielono dotacji dla Parafii Rzymskokatolickiej pw. św. Józefa B. M. w Rejowcu Uchwała weszła w życie z dniem podjęcia. Wykonanie uchwały powierzono Zarządowi Powiatu.



# POWIAT CHEŁMSKI

## Raport o stanie powiatu chełmskiego za 2022 rok

30.	Uchwała Nr XXXV/271/2022 Rady Powiatu w Chełmie z dnia 31 marca 2022 r. w sprawie zakresu pomocy obywatelom Ukrainy w związku z konfliktem zbrojnym na terytorium tego państwa.	W ramach realizacji ustawowego uprawnienia do określenia zakresu pomocy udzielanej obywatelom Ukrainy przez Powiat Chełmski, przewidziano zapewnienie pomocy. Uchwała weszła w życie z dniem podjęcia z mocą obowiązującą od dnia 24 lutego 2022 r. Wykonanie uchwały powierzono Zarządowi Powiatu.
31.	Uchwała Nr XXXVI/272/2022 Rady Powiatu w Chełmie z dnia 28 kwietnia 2022 r. w sprawie wyboru Wiceprzewodniczącego Rady Powiatu.	Stwierdza się wybór Andrzeja Derlaka na Wiceprzewodniczącego Rady Powiatu w Chełmie. Uchwała weszła w życie z dniem podjęcia.
32.	Uchwała Nr XXXVI/273/2022 Rady Powiatu w Chełmie z dnia 28 kwietnia 2022 r. zmieniająca uchwałę w sprawie ustalenia stawek zwrotu kosztów podróży służbowej radnego Rady Powiatu w Chełmie.	Uchwała zmieniająca uchwałę w sprawie ustalenia stawek zwrotu kosztów podróży służbowej radnego Rady Powiatu w Chełmie. Uchwała weszła w życie z dniem podjęcia. Wykonanie uchwały powierzono Przewodniczącemu Rady.
33.	Uchwała Nr XXXVI/276/2022 Rady Powiatu w Chełmie z dnia 28 kwietnia 2022 r. w sprawie udzielenia pomocy rzeczowej Gminie Sawin.	Udzielono gminie Sawin pomocy rzeczowej o wartości 22 734,35 zł na zadania związane z remontami dróg. Uchwała weszła w życie z dniem podjęcia. Wykonanie uchwały powierzono Zarządowi Powiatu.
34.	Uchwała Nr XXXVI/277/2022 Rady Powiatu w Chełmie z dnia 28 kwietnia 2022 r. w sprawie przyjęcia Strategii Rozwiązywania Problemów Społecznych Powiatu Chełmskiego na Lata 2022-2030.	Przyjęto Strategię Rozwiązywania Problemów Społecznych Powiatu Chełmskiego na Lata 2022-2030. Uchwała weszła w życie z dniem podjęcia z mocą obowiązującą od 1 stycznia 2022 roku. Wykonanie uchwały powierzono Zarządowi Powiatu.
35.	Uchwała Nr XXXVII/280/2022 Rady Powiatu w Chełmie z dnia 26 maja 2022 r. w sprawie powierzenia przez Powiat Chełmski zadania zarządzania drogą powiatową Nr 1825L Gminie Ruda-Huta.	Uchwała w sprawie powierzenia przez Powiat Chełmski zadania zarządzania drogą powiatową Nr 1825L Gminie Ruda-Huta. Uchwała weszła w życie z dniem podjęcia. Wykonanie uchwały powierzono Zarządowi Powiatu.
36.	Uchwała Nr XXXVII/281/2022 Rady Powiatu w Chełmie z dnia 26 maja 2022 r. w sprawie przedłużenia terminu do rozpatrzenia skargi na działania Starosty Chełmskiego.	Przedłuża się termin skargi na działania Starosty Chełmskiego do dnia 28 czerwca 2022 r. Uchwała weszła w życie z dniem podjęcia.



# POWIAT CHEŁMSKI

## Raport o stanie powiatu chełmskiego za 2022 rok

37.	Uchwała Nr XXXVII/282/2022 Rady Powiatu w Chełmie z dnia 26 maja 2022 r. zmieniająca uchwałę w sprawie powołania Komisji skarg, wniosków i petycji.	Powołano Komisję skarg, wniosków i petycji. Uchwała weszła w życie z dniem podjęcia. Wykonanie uchwały powierzono Przewodniczącemu Komisji.
38.	Uchwała Nr XXXVIII/283/2022 Rady Powiatu w Chełmie z dnia 20 czerwca 2022 r. w sprawie wotum zaufania dla Zarządu Powiatu w Chełmie.	Po przeprowadzeniu debaty nad Raportem o stanie powiatu chełmskiego za 2021 rok udzielono wotum zaufania Zarządowi Powiatu w Chełmie. Uchwała weszła w życie z dniem podjęcia.
39.	Uchwała Nr XXXVIII/284/2022 Rady Powiatu w Chełmie z dnia 20 czerwca 2022 r. w sprawie rozpatrzenia i zatwierdzenia sprawozdania finansowego wraz ze sprawozdaniem Zarządu Powiatu w Chełmie z wykonania budżetu za 2021 rok.	Po rozpatrzeniu przedłożonego przez Zarząd Powiatu sprawozdania finansowego wraz ze sprawozdaniem z wykonania budżetu za 2021 rok, zatwierdzono sprawozdanie finansowe wraz ze sprawozdaniem z wykonania budżetu za 2021 rok. Uchwała weszła w życie z dniem podjęcia. Wykonanie uchwały powierzono Zarządowi Powiatu.
40.	Uchwała Nr XXXVIII/285/2022 Rady Powiatu w Chełmie z dnia 20 czerwca 2022 r. w sprawie udzielenia absolutorium Zarządowi Powiatu w Chełmie z tytułu wykonania budżetu za 2021 rok.	Po zapoznaniu się ze sprawozdaniem z wykonania budżetu za 2021 rok i sprawozdaniem finansowym za 2021 rok, opinią RIO, informacją o stanie mienia powiatu chełmskiego, stanowiskiem Komisji Rewizyjnej, udziela się absolutorium Zarządowi Powiatu w Chełmie z tytułu wykonania budżetu za 2021 rok. Uchwała weszła w życie z dniem podjęcia. Wykonanie uchwały powierzono Zarządowi Powiatu.
41.	Uchwała XXXVIII/288/2022 Rady Powiatu w Chełmie z dnia 20 czerwca 2022 r. zmieniająca uchwałę w sprawie określenia przystanków komunikacyjnych, których właścicielem lub zarządzającym jest Powiat Chełmski, udostępnionych dla operatorów i przewoźników oraz warunków i zasad korzystania z tych przystanków.	Wprowadzono zmianę treści załącznika nr 1, który otrzymał brzmienie zgodnie z załącznikiem dołączonym do niniejszej Uchwały. Uchwała podlegała ogłoszeniu w Dzienniku Urzędowym Województwa Lubelskiego i weszła w życie po upływie 14 dni od dnia ogłoszenia. Wykonanie uchwały powierzono Zarządowi Powiatu.





# POWIAT CHEŁMSKI

## Raport o stanie powiatu chełmskiego za 2022 rok

42.	Uchwała Nr XXXVIII/289/2022 Rady powiatu w Chełmie z dnia 20 czerwca 2022 r. uchylająca Uchwałę Nr XXXIII/258/2022 z dnia 25 lutego 2022 r. w sprawie powierzenia przez Powiat Chełmski zadania zarządzania drogą powiatową Nr 1827L Gminie Chełm.	Uchylono Uchwałę Nr XXXIII/258/2022 z dnia 25 lutego 2022 r. w sprawie powierzenia przez Powiat Chełmski zadania zarządzania drogą powiatową Nr 1827L Gminie Chełm. Uchwała weszła w życie z dniem podjęcia. Wykonanie uchwały powierzono Zarządowi Powiatu.
43.	Uchwała Nr XXXVIII/290/2022 Rady Powiatu w Chełmie z dnia 20 czerwca 2022 r. w sprawie powierzenia przez Powiat Chełmski zadania zarządzania drogą powiatową Nr 1808L Gminie Siedliszcze.	Przekazano Gminie Siedliszcze zadanie Powiatu Chełmskiego zarządzania drogą powiatową Nr 1808L. Uchwała weszła w życie z dniem podjęcia. Wykonanie uchwały powierzono Zarządowi Powiatu.
44.	Uchwała Nr XXXVIII/291/2022 Rady Powiatu w Chełmie z dnia 20 czerwca 2022 r. zmieniająca uchwałę w sprawie planu pracy i kontroli Komisji Rewizyjnej na 2022 rok.	Uchwała zmieniająca uchwałę w sprawie planu pracy i kontroli Komisji Rewizyjnej na 2022 rok. Uchwała weszła w życie z dniem podjęcia. Wykonanie uchwały powierzono Przewodniczącemu Rady powiatu w Chełmie.
45.	Uchwała Nr XXXVIII/292/2022 Rady Powiatu w Chełmie z dnia 20 czerwca 2022 r. w sprawie rozpatrzenia skargi na działanie Starosty Chełmskiego i uznanie jej za bezzasadną.	Po rozpatrzeniu skargi na działanie starosty chełmskiego uznaje się skargę za bezzasadną z przyczyn określonych w uzasadnieniu. Uchwała weszła w życie z dniem podjęcia.
46.	Uchwała Nr XXXIX/295/2022 Rady Powiatu w Chełmie z dnia 14 lipca 2022 r. w sprawie zmniejszenia opłaty za wydanie dowodu rejestracyjnego.	Zmniejszono opłatę za wydanie dowodu rejestracyjnego, gdy zmiana stanu faktycznego w zakresie adresu właściciela lub posiadacza pojazdu wymagająca wydania nowych dokumentów spowodowana została nadaniem nazw ulicom w miejscowości Klesztów uchwałą Nr XLII/290/2022 Rady Gminy Żmudź z dnia 24 maja 2022 r. Uchwała weszła w życie po upływie 14 dni od daty ogłoszenia w Dzienniku Urzędowym Województwa Lubelskiego. Wykonanie uchwały powierzono Zarządowi Powiatu.
47.	Uchwała Nr XL/296/2022 Rady Powiatu w Chełmie z dnia 22 sierpnia 2022 r. w sprawie przyjęcia zadań z zakresu administracji rządowej wynikających z programu kompleksowego wsparcia dla rodzin "Za życiem".	Wyraża się zgodę na przejęcie zadania z zakresu administracji rządowej, wynikającego z kompleksowego wsparcia dla rodzin "Za życiem". Uchwała weszła w życie z dniem podjęcia. Wykonanie uchwały powierzono Zarządowi Powiatu.



# POWIAT CHEŁMSKI

## Raport o stanie powiatu chełmskiego za 2022 rok

48.	<p>Uchwała Nr XL/299/2022 Rady Powiatu w Chełmie z dnia 22 sierpnia 2022 r. zmieniająca uchwałę w sprawie określenia zasad rozliczania tygodniowego obowiązkowego wymiaru godzin zajęć nauczycieli, dla których ustalony plan zajęć jest różny w poszczególnych okresach roku szkolnego, udzielania i rozmiaru obniżek nauczycielom pełniącym stanowiska kierownicze w szkołach i placówkach oświatowych, ustalenia tygodniowego obowiązkowego wymiaru godzin zajęć nauczycieli szkół niewymienionych w art. 42 ust. 3 ustawy z dnia 26 stycznia 1982 r. Karta Nauczyciela, a także ustalenia pensum dla nauczycieli realizujących w ramach stosunku pracy obowiązki określone dla stanowisk o różnym tygodniowym obowiązkowym wymiarze godzin.</p>	<p>Uchwała zmieniająca uchwałę w sprawie określenia zasad rozliczania tygodniowego obowiązkowego wymiaru godzin zajęć nauczycieli, dla których ustalony plan zajęć jest różny w poszczególnych okresach roku szkolnego, udzielania i rozmiaru obniżek nauczycielom pełniącym stanowiska kierownicze w szkołach i placówkach oświatowych, ustalenia tygodniowego obowiązkowego wymiaru godzin zajęć nauczycieli szkół niewymienionych w art. 42 ust. 3 ustawy z dnia 26 stycznia 1982 r. Karta Nauczyciela, a także ustalenia pensum dla nauczycieli realizujących w ramach stosunku pracy obowiązki określone dla stanowisk o różnym tygodniowym obowiązkowym wymiarze godzin</p> <p>Uchwała weszła w życie po upływie 14 dni od dnia ogłoszenia w Dzienniku Urzędowym Województwa Lubelskiego.</p> <p>Wykonanie uchwały powierzono Zarządowi Powiatu.</p>
49.	<p>Uchwała Nr XL/300/2022 Rady Powiatu w Chełmie z dnia 22 sierpnia 2022 r. w sprawie zasad udzielania dotacji na prace konserwatorskie, restauratorskie lub roboty budowlane przy zabytku wpisanym do rejestru zabytków lub znajdującym się w gminnej ewidencji zabytków.</p>	<p>Uchwała w sprawie zasad udzielania dotacji na prace konserwatorskie, restauratorskie lub roboty budowlane przy zabytku wpisanym do rejestru zabytków lub znajdującym się w gminnej ewidencji zabytków.</p> <p>Uchwała weszła w życie po upływie 14 dni od dnia ogłoszenia w Dzienniku Urzędowym Województwa Lubelskiego.</p> <p>Wykonanie uchwały powierzono Zarządowi Powiatu.</p>
50.	<p>Uchwała Nr XL/301/2022 Rady Powiatu w Chełmie z dnia 22 sierpnia 2022 r. zmieniająca uchwałę w sprawie zapewnienia przez Powiat Chełmski wspólnej obsługi dla jednostek organizacyjnych Powiatu Chełmskiego</p>	<p>W Uchwale Nr XVIII/138/2020 w sprawie zapewnienia przez Powiat Chełmski wspólnej obsługi dla jednostek organizacyjnych Powiatu Chełmskiego skreślono pkt. 7 w brzmieniu: „7) Dom Pomocy Społecznej w Chojnie Nowym Pierwszym”.</p> <p>Uchwała weszła w życie z dniem podjęcia.</p> <p>Wykonanie uchwały powierzono Zarządowi Powiatu.</p>



# POWIAT CHEŁMSKI

## Raport o stanie powiatu chełmskiego za 2022 rok

51.	Uchwała Nr XLI/304/2022 Rady Powiatu w Chełmie z dnia 8 września 2022 r uchylająca uchwałę w sprawie powierzenia przez Powiat Chełmski zadania zarządzania drogą powiatową Nr 1860L Gminie Wojślawice.	Uchyła się Uchwałę Nr XXXII/251/2022 Rady Powiatu w Chełmie z dnia 31 stycznia 2022 r. w sprawie powierzenia przez Powiat Chełmski zadania zarządzania drogą powiatową Nr 1860L Gminie Wojślawice. Uchwała weszła w życie z dniem podjęcia. Wykonanie uchwały powierzono Zarządowi Powiatu.
52.	Uchwała Nr XLII/305/2022 Rady Powiatu w Chełmie z dnia 4 października 2022 r. zmieniająca uchwałę w sprawie zasad udzielania dotacji na prace konserwatorskie, restauratorskie lub roboty budowlane przy zabytku wpisanym do rejestru zabytków lub znajdującym się w gminnej ewidencji zabytków.	Uchwała zmieniająca uchwałę w sprawie zasad udzielania dotacji na prace konserwatorskie, restauratorskie lub roboty budowlane przy zabytku wpisanym do rejestru zabytków lub znajdującym się w gminnej ewidencji zabytków Uchwała weszła w życie po upływie 14 dni od dnia ogłoszenia w Dzienniku Urzędowym Województwa Lubelskiego. Wykonanie uchwały powierzono Zarządowi Powiatu.
53.	Uchwała Nr XLII/306/2022 Rady Powiatu w Chełmie z dnia 4 października 2022 r. w sprawie przyjęcia do dofinansowania zadań w ramach przedsięwzięcia pn. "Poznaj Polskę".	Wyrażono zgodę na przyjęcie do dofinansowania w ramach przedsięwzięcia „Poznaj Polskę”. Uchwała weszła w życie z dniem podjęcia. Wykonanie uchwały powierzono Zarządowi Powiatu.
54.	Uchwała Nr XLII/307/2022 Rady Powiatu w Chełmie z dnia 4 października 2022 r. w sprawie likwidacji Domu Pomocy Społecznej w Kaniem.	Z dniem 31 grudnia 2022 roku zlikwidowano jednostkę organizacyjną pod nazwą Dom Pomocy Społecznej w Kaniem. Uchwała weszła w życie z dniem podjęcia. Wykonanie uchwały powierzono Zarządowi Powiatu.
55.	Uchwała Nr XLII/308/2022 Rady Powiatu w Chełmie z dnia 4 października 2022 r. w sprawie przekazania do Wojewódzkiego Sądu Administracyjnego w Lublinie skargi Wojewody Lubelskiego na uchwałę Rady Powiatu w Chełmie Nr XXXIV/260/2022 z dnia 21 marca 2022 r. w sprawie powołania Komisji Rewizyjnej.	Przekazano się do Wojewódzkiego Sądu Administracyjnego w Lublinie skargę Wojewody Lubelskiego na Uchwałę Nr XXXIV/260/2022 Rady powiatu w Chełmie z dnia 21 maja 2022 r. w sprawie powołania Komisji Rewizyjnej wraz z odpowiedzią na skargę. Uchwała weszła w życie z dniem podjęcia. Wykonanie uchwały powierzono Staroście Chełmskiemu.



# POWIAT CHEŁMSKI

## Raport o stanie powiatu chełmskiego za 2022 rok

56.	Uchwała Nr XLII/309/2022 Rady Powiatu w Chełmie z dnia 4 października 2022 r. w sprawie przekazania skargi według właściwości.	Przekazano według właściwości skargę z dnia 19 września złożoną przez Pana S.N. na działalność Powiatowego Urzędu Pracy w Chełmie do Ministerstwa Rodziny i Polityki Społecznej. Zobowiązano Przewodniczącą Rady Powiatu w Chełmie do przekazania skargi do rozpatrzenia do Ministerstwa Rodziny i Polityki Społecznej oraz zawiadomienia skarżącego o przekazaniu skargi według właściwości. Wykonanie uchwały powierzono Przewodniczącemu Rady Powiatu w Chełmie.
57.	Uchwała Nr XLII/310/2022 Rady Powiatu w Chełmie z dnia 4 października 2022 r. w sprawie rozpatrzenia skargi na działanie Starosty Chełmskiego i Zarządu Powiatu w Chełmie.	Po rozpatrzeniu skargi na działanie Starosty Chełmskiego i Zarządu Powiatu w Chełmie oraz po zapoznaniu się ze stanowiskiem Komisji skarg, wniosków i petycji uznaje się skargę za zasadną z przyczyn określonych w uzasadnieniu. Uchwała weszła w życie z dniem podjęcia. Wykonanie uchwały powierzono Przewodniczącemu Rady Powiatu w Chełmie.
58.	Uchwała Nr XLIII/312/2022 Rady Powiatu w Chełmie z dnia 27 października 2022 r. w sprawie ustalenia na 2023 rok wysokości stawek opłat, za usuwanie pojazdów z dróg publicznych położonych na terenie Powiatu Chełmskiego, ich przechowywanie na parkingu strzeżonym oraz wysokości kosztów powstałych w przypadku odstąpienia od wykonania dyspozycji usunięcia pojazdu.	Uchwała w sprawie ustalenia na 2023 rok wysokości stawek opłat, za usuwanie pojazdów z dróg publicznych położonych na terenie Powiatu Chełmskiego, ich przechowywanie na parkingu strzeżonym oraz wysokości kosztów powstałych w przypadku odstąpienia od wykonania dyspozycji usunięcia pojazdu. Uchwała podlegała ogłoszeniu w Dzienniku Urzędowym Województwa Lubelskiego i weszła w życie z dniem 1 stycznia 2023 r. Wykonanie uchwały powierzono Zarządowi Powiatu w Chełmie.
59.	Uchwała Nr XLIII/313/2022 Rady Powiatu w Chełmie z dnia 27 października 2022 r. zmieniająca uchwałę w sprawie określenia zadań, na które przeznaczają się środki Państwowego Funduszu Rehabilitacji Osób Niepełnosprawnych w 2022 r.	Uchwała zmieniająca uchwałę w sprawie określenia zadań, na które przeznaczają się środki Państwowego Funduszu Rehabilitacji Osób Niepełnosprawnych w 2022 r. Uchwała weszła w życie z dniem podjęcia. Wykonanie uchwały powierzono Zarządowi Powiatu.



# POWIAT CHEŁMSKI

## Raport o stanie powiatu chełmskiego za 2022 rok

60.	Uchwała Nr XLIV/316/2022 Rady Powiatu w Chełmie z dnia 29 listopada 2022 r. w sprawie zmniejszenia opłaty za wydanie dowodu rejestracyjnego.	Zmniejsza się opłatę za wydanie dowodu rejestracyjnego, gdy zmiana stanu faktycznego w zakresie adresu właściciela lub posiadacza pojazdu wymagająca wydania nowych dokumentów spowodowana została nadaniem nazw ulicom w miejscowości Rudka, Zawadówka, Żółtańce-Kolonia oraz Janów w gminie Chełm uchwałami Nr L/487/2022, L/489/2022 Rady Gminy Chełm z dnia 30 sierpnia 2022 r. Uchwała weszła w życie po upływie 14 dni od daty ogłoszenia w Dzienniku Urzędowym Województwa Lubelskiego. Wykonanie uchwały powierzono Zarządowi Powiatu.
61.	Uchwała Nr XLIV/317/2022 Rady Powiatu w Chełmie z dnia 29 listopada 2022 roku w sprawie Programu współpracy Powiatu Chełmskiego z organizacjami pozarządowymi oraz podmiotami wymienionymi w art. 3 ust. 3 ustawy z dnia 24 kwietnia 2003 r. o działalności pożytku publicznego i o wolontariacie na rok 2023.	Uchwała w sprawie Programu współpracy Powiatu Chełmskiego z organizacjami pozarządowymi oraz podmiotami wymienionymi w art. 3 ust. 3 ustawy z dnia 24 kwietnia 2003 r. o działalności pożytku publicznego i o wolontariacie na rok 2023. Uchwała weszła w życie z dniem podjęcia. Wykonanie uchwały powierzono Zarządowi Powiatu.
62.	Uchwała Nr XLIV/318/2022 Rady Powiatu w Chełmie z dnia 29 listopada 2022 r. zmieniająca uchwałę w sprawie określenia zadań, na które przeznaczają się środki Państwowego Funduszu Rehabilitacji Osób Niepełnosprawnych w 2022 r.	Uchwała zmieniająca uchwałę w sprawie określenia zadań, na które przeznaczają się środki Państwowego Funduszu Rehabilitacji Osób Niepełnosprawnych w 2022 r. Uchwała weszła w życie z dniem podjęcia. Wykonanie uchwały powierzono Zarządowi Powiatu.
63.	Uchwała Nr XLIV/319/2022 Rady Powiatu w Chełmie z dnia 29 listopada 2022 r. zmieniająca uchwałę w sprawie uchwalenia statutu Powiatu Chełmskiego.	Uchwała zmieniająca uchwałę w sprawie uchwalenia statutu Powiatu Chełmskiego. Uchwała podlegała ogłoszeniu w Dzienniku Urzędowym Województwa Lubelskiego i weszła w życie z dniem 1 stycznia 2023 r. Wykonanie uchwały powierzono Zarządowi Powiatu.



# POWIAT CHEŁMSKI

## Raport o stanie powiatu chełmskiego za 2022 rok

64.	Uchwała Nr XLV/320/2022 Rady Powiatu w Chełmie z dnia 28 grudnia 2022 r. zmieniająca uchwałę w sprawie powołania Komisji Rewizyjnej.	Powołano Komisję Rewizyjną w składzie: <ul style="list-style-type: none"><li>• Andrzej Zająć;</li><li>• Beata Augustynek;</li><li>• Paulina Suchań;</li><li>• Damian Wierak;</li><li>• Jarosław Wójcicki.</li></ul> Uchwała weszła w życie z dniem podjęcia. Wykonanie uchwały powierzono Przewodniczącemu Rady Powiatu w Chełmie.
65.	Uchwała Nr XLV/321/2022 Rady Powiatu w Chełmie z dnia 28 grudnia 2022 r. w sprawie planu pracy i kontroli Komisji Rewizyjnej na 2023 rok.	Uchwalono plan pracy i kontroli Komisji Rewizyjnej na 2023 rok. Uchwała weszła w życie z dniem podjęcia. Wykonanie uchwały powierzono Przewodniczącemu Komisji.
66.	Uchwała Nr XLV/322/2022 Rady Powiatu w Chełmie z dnia 28 grudnia 2022 r. w sprawie planu pracy Rady Powiatu w Chełmie na 2023 rok.	Uchwalono plan pracy Rady Powiatu w Chełmie na 2023 rok w brzmieniu ustalonym w załączniku. Uchwała weszła w życie z dniem podjęcia. Wykonanie uchwały powierzono Przewodniczącemu Rady.
67.	Uchwała Nr XLV/327/2022 Rady Powiatu w Chełmie z dnia 28 grudnia 2022 r. zmieniająca uchwałę w sprawie określenia zadań, na które przeznaczają się środki Państwowego Funduszu Rehabilitacji Osób Niepełnosprawnych w 2022 r.	Uchwała zmieniająca uchwałę w sprawie określenia zadań, na które przeznaczają się środki Państwowego Funduszu Rehabilitacji Osób Niepełnosprawnych w 2022 r. Uchwała weszła w życie z dniem podjęcia. Wykonanie uchwały powierzono Zarządowi Powiatu.
68.	Uchwała Nr XLV/328/2022 Rady Powiatu w Chełmie z dnia 28 grudnia 2022 roku w sprawie uchylecia uchwały Nr XLIV/317/2022 z dnia 29 listopada 2022 r. w sprawie Programu współpracy Powiatu Chełmskiego z organizacjami pozarządowymi oraz podmiotami wymienionymi w art. 3 ust. 3 ustawy z dnia 24 kwietnia 2003 r. o działalności pożytku publicznego i o wolontariacie na rok 2023.	Uchylono w całości uchwałę Nr XLIV/317/2022 z dnia 29 listopada 2022 r. w sprawie Programu współpracy Powiatu Chełmskiego z organizacjami pozarządowymi oraz podmiotami wymienionymi w art. 3 ust. 3 ustawy z dnia 24 kwietnia 2003 r. o działalności pożytku publicznego i o wolontariacie na rok 2023. Uchwała weszła w życie z dniem podjęcia. Wykonanie uchwały powierzono Zarządowi Powiatu.



# POWIAT CHEŁMSKI

## Raport o stanie powiatu chełmskiego za 2022 rok

69.	Uchwała Nr XLV/329/2022 Rady Powiatu w Chełmie z dnia 28 grudnia 2022 roku w sprawie Programu współpracy Powiatu Chełmskiego z organizacjami pozarządowymi oraz podmiotami wymienionymi w art. 3 ust. 3 ustawy z dnia 24 kwietnia 2003 r. o działalności pożytku publicznego i o wolontariacie na rok 2023.	Uchwała w sprawie Programu współpracy Powiatu Chełmskiego z organizacjami pozarządowymi oraz podmiotami wymienionymi w art. 3 ust. 3 ustawy z dnia 24 kwietnia 2003 r. o działalności pożytku publicznego i o wolontariacie na rok 2023. Uchwała weszła w życie po upływie 14 dni od daty ogłoszenia w Dzienniku Urzędowym Województwa Lubelskiego. Wykonanie uchwały powierzono Zarządowi Powiatu.
70.	Uchwała Nr XLV/330/2022 Rady Powiatu w Chełmie z dnia 28 grudnia 2022 r. zmieniająca uchwałę w sprawie określenia przystanków komunikacyjnych, których właścicielem lub zarządzającym jest Powiat Chełmski, udostępnionych dla operatorów i przewoźników oraz warunków i zasad korzystania z tych przystanków.	Uchwała zmieniająca uchwałę w sprawie określenia przystanków komunikacyjnych, których właścicielem lub zarządzającym jest Powiat Chełmski, udostępnionych dla operatorów i przewoźników oraz warunków i zasad korzystania z tych przystanków. Uchwała weszła w życie po upływie 14 dni od daty ogłoszenia w Dzienniku Urzędowym Województwa Lubelskiego. Wykonanie uchwały powierzono Zarządowi Powiatu.

Powyższy wykaz nie zawiera uchwał w sprawie zmian w uchwale budżetowej, zmian w wieloletniej prognozie finansowej i uchwały budżetowej.

Szczegółowe informacje dotyczące Uchwał Rady Powiatu w Chełmie znajdują się w Biuletynie Informacji Publicznej Starostwa Powiatowego w Chełmie.